青島時報

中華郵政特准掛號立券特別優待寄遞之報紙

社址 關山路八號 電話 三三五五號 郵政信箱 一四三號

第三千八百六十九號

今日出三大張

登記證 中宣會中字壹肆肆貳號 內政部警字陸貳捌號

電報掛號 二五一四號

中華民國十三年九月一日發行

印刷所 蘭山路醒民印刷局

本報價目		廣告價目	
本埠	外埠	普通	特別
零售每份大洋四分 每月大洋一元 半年五元四角 全年十元	每月大洋一元二角 半年六元六角 全年十二元四角	每英寸每日一角每月三元△全面每月二百元每日五十元△半面每月一百元每日三十元△長期廣告面議	△每英寸每日一元每月五元△全面每月四百元每日七十元△半面二百元每日四十元

青島交通銀行

信託部

信託存款

會計獨立　帳目公開

普通信託存款

1. 五十元以上即可存入
2. 存滿一年七天前通知 隨時即可提取
3. 專款運用保本分紅

特約信託存款

1. 五十元以上即可委託運用
2. 期限與運用範圍由存戶指定
3. 訂定特約單獨運用

四月一日開辦

印有詳章　承索即奉

地址 中山路 東鎮威海路　電話 五〇一一至五〇一五 五七五四・四三五八

金城銀行

◎資本七百萬元

◎公積金三百廿萬元

商業部 辦理存款放款匯兌代客買賣公債庫券及一切商業銀行業務

儲蓄部 專營各種存款如活期存款存洋一元即可開戶備有禮券滿期大月即可生利會計獨立責任無限

倉庫部 代客堆存貨物棧租低廉押款便利

總行 天津英租界中街

分行 南京 北平 哈爾濱 石家莊 南通州 上海 鄭州 開封 長沙 漢口 蘇州 定縣 常熟 大連 武昌 灌雲 新浦

青島分行 河南路 號　電話 經理室五一八〇 營業室三七三八

儲蓄章程函索即寄

青島鹽業銀行廣告

本行創立於民國四年信用久著總行設在上海並於北平天津漢口南京香港廣州杭州等處設有分行各省會均有通匯機關

股本總額 壹仟萬元

已收股本 柒百五十萬元

公積金 五百六十四萬元

業務科目

營業部 存款 匯兌 押匯 貼現 放款 買賣有價證券

儲蓄部 定期儲蓄 本息合計定期整數儲蓄 存本取息儲蓄 整存零取儲蓄 零存整取儲蓄 活期儲蓄 定有詳章隨時送閱

電話 經理室四八二六 營業室二七九三

行址：河南路六十八號　電報掛號七七七五號

膠濟鐵路發售青島遊覽往返減價票廣告

本路自四月一日起，照往年成例，由城陽以西各站發售至青島頭二等往返遊覽減價票，票價按八折計算，詳細辦法，開列於左

青島遊覽往返減價票發售辦法

第一條，此項減價票以城陽以西各站至大港青島往返乘車者為限，第二條，此項減價票只售頭等及二等，第三條，此項減價票按普通票價核減百分之二十，填給往返減價票，但往返票價於發售時一次收足，第四條，持此項減價票之旅客如搭乘一二兩次快車，應照章另購快車加價票（快車加價票來回得分兩次購買，但不得折減，第五條，持此項減價票之旅客中途各站不得下車，第六條，此項減價票如旅客請退回程票時，除應將往程票扣足整價並扣百分之十之退票費外，餘款退還客人，第七條，此項減價票有效期間自發售之日起往返以一個月為限，第八條，此項減價票凡孩童未滿四歲者，免收票價，己滿四歲至十二歲以下者，按核減之數再行減收半價，第九條，此項減價票發售期間自四月一日起至九月三十日止，

膠濟鐵路舉辦泰山曲阜濟南遊覽團廣告

本路現與中國旅行社合辦由青島至泰山曲阜濟南三處遊覽團，由本路備二等臥車一輛，定於四月十日早七時由青出發，十三日晚十時十五分回青，遊覽期間，飯用西餐，夜宿車內，總共用費，如人數滿二十一人，每人收費四十二元，如不滿二十一人，每人收費四十七元，自即日起至九日十二時止在中國旅行社報名，報名時先繳定洋二十五元，時間經濟，費用低廉，有意遊覽者，幸勿失此良機也。

廿五年四月四日

律師盛家良受任卜內門公司法律顧問

本律師茲續受任青島英商卜內門洋碱有限公司常年法律顧問如有侵害該公司財產營業信譽出品商標及其他應享一切法益者本律師當依法盡保障之責除訂約外特此通告

事務所 青島中山路二五號 電話五二九七號

徐榮福律師通告

本律師茲受任青島磚瓦推銷有限合作社常年法律顧問此後如有侵害該社名譽信用及一切合法利益者本律師依法盡保護之責

事務所肥城路七號電話五〇二一號

山東建設委員會第七次招標廣告

本會現須在金口場行村區王家灘至左格莊一帶建築房屋公路木石橋樑洋灰水管石漫滑坡活動標誌及路口柵門等項工程擬招商承辦並定於四月十八日開標凡願承包者可於開標期前至青島陵縣支路二號本會工程處繳納印刷費領取章程標單圖說等件如期投價可也

—嘖嘖稱美—

上海中國工業煉氣公司廣告

宜採用純淨養氣

本公司精煉氧氣其純粹成分為九十九成又八市間經售之次淨養氣約為九十四成用本公司氧氣切割一英吋厚六十英吋長之西門子馬丁鋼板僅耗用二百二十六公升倘用市間經售之次淨氧氣須耗用四百四十二公升之多較本公司之氧氣消耗量多百分之九十五是以採用純淨之氧氣最為經濟也現款售價每一千公升一元四角五分外埠另訂

山東總經理 大昌實業公司

廣西路三十九號

電話：四二一零二

蘇俄侵署我國主權
確與外蒙簽訂協定
外部已向俄提出嚴重抗議
冀察交涉由華北日軍進行

南京七日電　關於蘇聯及外蒙簽定互助協定事，外交部得訊後，極端重視，多方查詢，前已經證實，蘇聯確已與外蒙於三月十二日，在庫倫簽訂議定書，大致規定，如有第三者襲擊時，雙方施行互助防衛，外交部以外蒙係我國一部份，而在民國十三年五月卅一日，所簽中俄解決懸案大綱協定第五條中，「蘇聯政府明白承認，外蒙爲完全中華民國一部份，及尊重在該領土內中國主權」，現蘇聯擅與外蒙簽定議定書，顯係侵害中國主權，違反民國十三年中俄協定　聞外交部已對蘇聯方面提出嚴重抗議，並聲明中國政府斷難承認該議定書。

天津七日電　〔〕松室孝良六日晨赴平，日駐平特務機關，已由濱田少佐籌備竣事，松室前往主持一切，並訪晤政委會各要員。

北平七日電　松室孝良六日午十一時三十八分由津來平，秦德純等到站歡迎，松室下車後，即赴扶桑館休息，旋接見記者，發表談話如下，余今後擬常川駐平，辦公處日內即可成立，內部組織簡單，另設附佐一人，余此來任務，係疏通中日雙方意見，關於交涉問題，決由駐屯軍代表進行，與關東軍無涉，余與宋委員長，係舊友，在津曾經晤談，但未正式涉及外交事宜，對於冀東察北及竄晉共匪感想，因余初來，對各方情形，不大明瞭，故無意見發表，最近亦不擬赴晉視察，關於中日問題之觀察，認爲中日應互有誠意，而後始能達到好的階段，否則一切糾紛，不易解決，日將增厚華北駐軍說，未聞其詳，共匪擾晉，日方頗爲注意，新聞界爲社會耳目，望多指導云。

汪又患心臟等病
俟各症全愈始取背部子彈
預定七八月間返國

上海七日電　諸民誼昨談，汪在捷克檢驗身體後，現又患心臟病，糖尿與腎炎等。其背部所留一彈，以俟心臟病全愈時，始可施行開刀手術，汪此行務希將各症完全治愈，據最近電告汪現由捷赴德，不久仍返捷克溫泉地帶療養，預定七八月間返國，至遲國民大會前當可趕回云。

孔祥熙昨晨返京
午後接見李世軍林世則

南京七日電　行政院副院長兼財政部長孔祥熙，今晨由滬抵京，出席行政院例會後，即到部處理部務，并接見宋哲元駐京代表李世軍，及津海監督林世則等，對華北緝私等問題，再作詳盡之垂詢。

朝天宮古物庫
掘基發現古井
現正開掘尚無古物發現

南京七日電　故宮博物院，在朝天宮建築古物保管倉庫，因開掘基地，曾發現類似古墓之建築物一座，現已將墓開掘，僅檢得碎陶片及土罐兩隻，墓之中又發現古井一口，現尚在開掘中，是否有所發現，尚不可知，此墓現正由考古家考證中，尚未證明爲何年代物，並推定此墓曾經開掘，否則不至空空無物。

財部調查各縣
整理財政情形
並擬秉中央推進縣市行政之便
將各項尚未施行方案儘力推行

南京七日電　財部以近年地方努力整理財政，大致已有相當效果，惟一省之大，各縣情形不同，究竟整理至如何程度，其中有無困難，非實際攷察，難期明瞭，除已先後令派地方捐稅監委會各委，分赴蘇，浙，湘，鄂，贛，豫，皖，魯，陝，等省，實地攷察，以期再進一步整理外，並擬秉中央此次注重推進縣市行政之便，將年來各次會議決議整理地方財政方案，尚未施行者，儘力推行，該部紀念週報告此事甚詳。

地方預算注意事項

南京七日電　二十五年度地方概算，已有威埠及豫甯兩省送到財部審核，其他各省市，財部除已咨請依照法定期限繕送，并於前頒辦理地方預算標準五項外，復訂定注意事項三點，電各省市遵照，一，絕對量入爲出，以近三年實收平均數爲標準，二，各地方一切事業，必須整頓固有賦稅，以資應付，三，各地方應維持二十四年度核定十項稅率，不得變更，

整理省縣保安經費

又該部以地方保安經費，均係從附加或攤派而來，大多另繕預算，長此以往，省有省保安費，縣有縣保安費，預算之外，又有預算，附加之外，又有攤派，若不加以整理，必致以前廢除苛雜成績，等於虛擲，且或至變本加厲，現另定整理辦法兩項，一，保安經費應全部列入省預算，二，保安經費限定不得超過省預算總額百分之十，此項整理辦法，將在審核二十五年度地方預算時，一併施行。

津總西兩車站
已無私貨輸出
惟東站仍熾現正謀制止

天津七日電　津海關人員談稱，本關自與北甯路局所訂緝私辦法以來，現總西兩站，已無私貨輸出，惟東站情形特殊，走私仍未斷絕，爲維護稅收起見，除請路局切實協助貫澈所訂辦法外，以東站爲中心已妥籌有效辦法，即可實行。

潘王等接洽各事
結果甚爲圓滿
綏蒙政會月增經費五千
救濟綏蒙雪災已撥四萬

南京七日電　綏境蒙政會副委長潘王，及沙巴阿三，王代表僧格林沁等，六日晨十一時由黃慕松陪同赴國府覲見主席，當經文參兩長引見，潘王等除答謝中央設立綏蒙政會之德意外，并報告該會成立經過，歷半小時許辭出。南京九日就潘王等來京向中央接洽各事，結果甚爲圓滿，一，綏蒙政會經費，原額每月二萬，現中央已允增五千，二，建築會址經費，先撥十萬元，三，設立電台，將分於伊烏兩盟，綏蒙政會駐京辦事處四處，各設百瓦特大電台一處，已與交部商得同意，四，救濟綏蒙旗雪災，政院已撥急賑四萬元，餘向各方募集，潘王以所事已竣，定日內返綏。

教部修改
中學課程標準
已完成九種通令遵照

南京七日電　教部依據本年二月修正公布之初高中教學科目，及各學期每週各科教學時數表，將中學各科課程標準內容，修改已完成者有初高中公民，體育，算學，地理，及初中生理衛生等科課程標準九種，六日令發各教廳局，仰飭各校知照。

亞王壯語
亞軍努力戰爭
至境內無一敵人而後已

亞京六日電　亞王六日在瓜蘭南面某處與路透社訪員談，亞比西尼亞未被擊敗，予之大軍擬努力戰爭，至境內不留一意國侵略者而後已，吾人確不欲求和，意人所傳消息，全屬捏造云，亞王現正在整頓在河山湖所受損之禁衛軍，實際并未受重大損失，亞王又抱怨國聯，屢展緩公安之有效制裁，致令敵軍用最殘酷最惡劣之手段，以明在國聯干涉以前，獲一時之勝。

行政院昨晨例會
通過　學校設免費公費學額原則
各改良地區特別征費通則

南京七日電　今晨九時，行政院舉行第二五七次會議，出席蔣中正，孔祥熙，張羣，蔣作賓等，主席蔣院長，決議各案，一，決議，四川省政府委員兼教育廳長李爲綸，呈辭本兼各職，應予照准，委員謝培筠，另有任用，應免本職，任命蔣志澄爲四川省政府委員，稽祖佑，並以蔣志澄兼教育廳長，二，議決，國立浙江大學校長郭任遠，呈請辭職，應予照准，任命竺可楨爲國立浙江大學校長，三，通過全國公私立各級學校，設置免費學額公費學額原則，四，議決，簡派李耀武等八人，爲湖北省各區行政督察專員，五，通過，改良地區特別征費通則，

浙大校長
呈請辭職
教部已照准

南京七日電　浙大校長郭任遠，呈教部懇請辭職，教部已照准，並擬赴歐攷察，繼任人選亦內定，提七日政院會議通過後發表，郭不久即將出國。

日政府改革
議院制度
日內開會研究

東京六日同盟電　政府因貴族衆議兩院，將於特別議會提出關於改革兩院制度建議案，擬於最近將來召開貴衆兩院事務局，及內閣調查局法制局等之聯席會議，研究改革議院制度之可能範圍，以資參考。

主計處趕編
國家概算
本月內可完成

南京七日電　二十五年度國家概算，依照預算章程規定，各機關之第二級概算，應予一月內編制完成，送國府主計處彙轉總概算，現各機關均於最近編竣，送達主計處，該處正在趕編國家總概算，本月內可完成，再轉中央政治委員會核定。

陝軍克復湫頭
解家川匪亦被我軍擊退
晉軍各部正向興縣包剿

西安七日電　匪大部現仍麕集湫頭，及東南大岔河，侯家河一帶，我軍主力，三日進展至雙佛堂半川之間，已將盤據此處之匪七百餘名擊退，俘匪百餘人，又我軍某軍主力，三四兩日將解家川五百餘名擊退，俘獲甚多，五日晨兩師攻擊湫頭，據五日報告，我軍已佔領湫頭，匪紛紛向馬欄鎮方面潰退。

西安七日電　據報湫頭鎮匪巢，已被我軍百十一師於五日午前攻下，先頭部隊東進至覗子南邑一帶，繼續攻擊中，永和鎮至湫頭道上，有我軍大部，向東推進，殘匪甚多，並以機槍掃射，匪衆紛紛潰竄。

太原七日電　三日晨我軍向永和屬上羅村一帶游擊，正午在任家莊東北山頭遇匪二百餘名，經我軍警合力剿，斃匪三十餘名，獲步槍八支，匪受重創紛向隰縣之蓬門朱家等村逃竄，現仍游擊清剿，晉西殘匪，聚集一股約四五百名，於三日圍攻靈石之雙池鎮，經該鎮警察及防共保衛團，極力抵抗，斃匪百餘名，興縣方面之匪共，大部在興縣屬之羅峪口曹家坡一帶，該處並設有匪之僞軍部師部等，我軍現正向該匪包圍痛剿，

太原七日電　楊澄源部，四日在臨汾屬之劉莊，王莊，張堡，柴村，孟家莊一帶，與匪首林彪屬之僞第一二兩師約兩千餘人激戰甚烈，楊部久駐臨汾，對附近地形十分熟悉，故匪雖頑強抗戰，結果死傷頗衆，卒於五日午向襄陵方面潰竄，現仍乘勝追剿中。

社論
意亞和議問題
△十三國委會今日開會

意亞戰爭於去歲十月三日開始，到現在已逾半載之久。在過去半年的期間，意大利恃其優越的軍事力量，侵略弱小的亞比西尼亞；而亞國的領袖和國民卻始終抵抗到底，絕不束手待斃。這種堅強的精神，不能不說是弱小民族的一頁光榮歷史。最近，意大利不惜用最後的毒辣手段，以空軍全力轟炸亞國的要鎮，亞京阿狄斯阿巴巴亦遭受嚴重的威脅。就軍事的情勢看來，亞軍殆已陷於無可挽回之境。墨索里尼乃乘此勝利的機會，提出議和問題，國聯行政院十三國委會亦定今日開會討論，此後東非戰爭似有停止的可能；但如謂兩國議和後，亞比西尼亞即淪爲意大利的附庸，我們卻不敢置信。意大利除了在武力上有戰勝亞國的可能而外，在經濟上是感受最大的困難的。自去年六月二十日起至本年二月止，意政府各項非常開支，爲應付東非戰爭之用者，全數計達六，一七〇，〇〇〇，〇〇〇里爾，以意大利年來經濟之艱窘，遽增此龐大的非常開支，此中痛苦意人自己會知道的。現在，墨索里尼乘軍事勝利之際，提出議和問題，無非爲了借此以爭體面，留一個下台的地步。實際的說起來，意大利確乎無力支持下去了，她不得不施用慘無人道的毒瓦斯，迅速結束東非戰爭。這樣，我們自然不能說是亞比西尼亞的失敗，適見帝國主義者之殘酷卑鄙而已！

和議談判無論是由國聯主持，或是由兩國直接交涉，我們可以斷定，亞國的國民必力爭獨立自主，保持其民族的光榮歷史；意大利方面雖以戰勝國自居，殆無吞併整個的亞國的決心，縱有此企圖，當亦爲事實所不許。所以，議和的結果，意大利所得恐難償其所失。我們的推測如果見於事實的話，那麼亞國軍民半年來的抵抗不能說沒有代價。我們久已論及，但憑一個弱小國家的力量，單獨的與某一個帝國主義國家作戰，是不容易有勝利的把握的。將來全世界弱小民族果能一致覺悟，一致奮起，聯合革命的戰線，共同衛破侵略者的天羅地網，那才會有偉大的勝利。事實告訴我們，帝國主義者決不會對弱小民族實際的援助，因爲弱小民族的勝利，便是帝國主義者的失敗。試看意亞戰爭開始後的國際局勢，便可作充分的證明。所以，我們一方面希望每一個弱小民族的本身要像亞比西尼亞那樣的自覺奮鬥，同時更希望全世界弱小民族同時作一致的奮鬥。我們相信，霸道的國家，不會永久的霸道下去！

津市日紗廠
漸佔絕對優勢
國廠僅華新恆源兩家
今後恐難與日商競爭

天津七日電　津市紗業，日商已漸佔絕對優勢，過去六大紗廠，日商僅有裕大一家，最近停工之裕元，寶成，北洋三廠，已分別由日商大會洋行東紡織會社，及津裕大進行收受　華商紗廠僅餘華新，恆源兩家，今後恐難與資本雄厚之日商競爭，

成都七日電　軍息，朱徐殘匪，原擬率部南竄，經我二路軍所屬各部，及劉文輝部，迎頭截擊，不敢進犯，旋折竄懋功，復經我胡宗南，孫震所部堵剿，無法北竄，其主力刻被困於丹巴德格道孚一帶，已成進退維谷之勢。

全國學校
衛生技術會閉幕
劉瑞恒致閉幕詞並發宣言
促全國注意學校衛生

南京七日電　衛生署召開之全國學校衛生技術會，六日晨開末次會，通過議案，計有，一，大學生入學考試，建議教部衛署訂定檢查標準，與統一辦法，二，城市學校衛生由教員負責，公民方面應加磅秤，三，小學方面上課日數，每週減爲五天半，每班四十人，課外不得另指定工作，午飯後宜睡眠，並規定兒童心理衛生七項，使作一件事，即能作成功，使自能表現，養成注意能力，便作事敏捷活潑，使對社會發生關心，使在學習環境中感覺愉快，及使知休息，四，議決請教育行政長官，委可勝任學術機關，研究改良中學會考，小學抽考，上課時間，與年級關係，中學科時間，排列問題，教科生課外活動問題，教科書印字大小與視覺關係等，繼議決組織中華健康教育研究會，推朱章賡，袁敦禮等九人爲理事，旋由劉瑞恒致閉幕詞，並發表大會宣言，促全國注意學校衛生。

俄聯大使
訪外次徐謨

南京七日電　蘇聯大使鮑格莫洛夫，六日下午四時半，到外部訪徐，作普通會晤，約一小時辭出，返使館，

包悅卿
奉德王電囑赴察
與張商察北問題

北平七日電　包悅卿接德王來電，囑即由平赴察，與張自忠接洽察北問題，以及救濟蒙災等事宜，聞包日內即將前往，

承審圖書照
規程辦理
教部通令遵照

南京七日電　教育部以修正教科圖書審查規程第四條中，呈請審查圖書，須隨同稿本樣張，交納審查費，其各種不同圖書，分別規定，按照全書定價比例倍數交納，今日通令各省市教育廳局，俟得承審圖書，務須一律遵照規程辦理，并請轉飭所屬教育機關遵照。

「天下爲公」眞義
林主席在國府紀念週講演

南京七日電　林主席六日晨，在國府紀念週講演總理遺訓，（天下爲公），除禮運篇中所說，（大道之行也）一段下精義之外，尚含有時代之意義，故總理所云的（大道之行），是有更具體的內容，更具體的方法，這個（大道），便是（三民主義）爲總理昭示後人之大道，是根據了天下爲公的最高原則，而製定的，一個最完備的方案，就現在的時代說，吾人可斷定，要世界大同，必須先天下爲公，要天下爲公，必須實行三民主義，總理主張（天下爲公）包含有下列四種意義。一，種族解放，此爲從民族立場上解釋的，第一個時代意義，亦即民族之解放。二，政治解放，此爲從民權立場上解釋的，第二個時代意義，亦即民權之解放。三，經濟解放，此爲從民生立場上解釋，第三個時代意義，亦即民生之解放。四，人類解放，此爲從人類平等解放立場上解釋的，第四個時代意義，亦即人類整個之解放，總理對於天下爲公之整個思想，即在乎此，次謂總理即有天下爲公思想，不直接提倡世界主義，而主張民族主義，其理由總理在民族主義第三講解釋明白，民族主義乃達到世界主義的唯一工具，除去民族主義之工具，即不能達到世界主義之目的，此點總理看得很清楚，說得最明白，最懇切，未稱一現在不免有許多青年，因爲抱着天下爲公的高尚思想，以爲民族主義落伍，或以爲太不徹底，認爲不如提倡世界主義才合於天下爲公之眞理，以致誤入歧途．做民族復興之障礙，危害國家之罪人．此即不曾仔細研究中國目前環境，與時代要求，失去時間性與空間性支配之緣故，理在我國民族復興運動，求國家之獨立解放，是非常重要，而且急迫，故特提出天下爲公，同大家研究，須知世界主義，是天下爲公之理想，民族主義，是實行天下爲公之必經的階段，不可亂了脚步，必須看清環境，認識時代，把握空間與時間，集中全國的力量，以負起時代的使命，尚望大家將於這點，更深刻的研究，更切實的發揮，使大家對於三民主義，有堅固不拔之信仰，中國才可有救，天下爲公的最高理想，與世界大同的最後目的，才可眞正實現，

盧文瀾
由京返蘇

南京七日電　承審汪前院長被刺案之蘇高法院庭長盧文瀾，因本案改期本月二十二日再審，除吳龍兩推事及羅檢察官，已先期返蘇外，盧亦奉令於日昨乘快車返蘇，并定於二十日左右來京，繼續開審。

歡迎居正
杭州法界籌備

杭州七日電　浙法界，以居院長將來浙視察，聞已電籲詢行期，籌備歡迎，

導淮工程
完成展期
下月半竣工

清江浦七日電　導淮入海工程，六日工夫已增至二十八萬人，原限本月底完成，現因尚有多段土方，相差甚鉅，省方展限半月，至五月十五日竣工。

培修黃陵軒轅廟
開始勘測繪圖設計

西安七日電　黃帝陵及軒轅廟，歷年失修，已多傾圮，前曾由林主席發起組織黃陵培修委會，現由該會與中央古物保管會，及陝省府共同設計培修，保管會西安辦事處主任黃文弼，已偕建築工程師抵中部，開始勘測繪圖設計修築，中央規定培修經費爲三十萬元，

上海悶熱
溫度八十二點九

上海七日電　滬六日晨八時許大雨，天氣悶熱，本日溫度最高八二度九，最低五五度四，爲春來第一日暖燠。

粵桂聯滙
定十五日實行

香港七日電　省訊，粵桂聯滙，定十五日實行，雙方訂約透支額爲五十萬，半年清結一次，

鹽務稽核所
改組不確
財部組織修正案國府現尚未公布

南京七日電　滬報載鹽務稽核總所，奉部令於本月一日實行改組，頃據財政部息，財部組織修正案，雖經立法院通過，但尚未奉國府明令公佈，外傳鹽務稽核總所已改爲鹽務總局一說，未免有之過早，實非事實。

北平各大學
赴日視察團
到達神戶轉往東京

上海七日電　神戶電，北平各大學學生二十一人，由教授七人領導來日視察，一行業已於六日上午七時乘長崎丸抵此，十二時半搭車赴東京，與其第一批視察團合併，將於十八日由神戶乘船回國。

時人行止

陳維周
上海七日電　兩廣鹽運使陳維周，六日午一時十五分，由京乘車抵滬，據談晉京謁蔣，係商陳財政問題，結果甚佳，在滬休息一二日即候輪南返。

馬鴻逵
上海七日電　馬鴻逵六日晚到滬，此來訪舊好，並作太夫人遊覽，並無任務，擬留住日即入京北返。

金問泗
上海七日電　荷公使金問泗，六日夜車再度晉京謁張外長請示，在京稍作勾留，即赴各地視察，俟三個月假滿後返任。

劉峙
徐州七日電　路訊，劉峙五日晚由徐赴海州，六日晨到海，上午檢閱東，灌，贛，沭四縣保安團隊，下午赴連雲港視察，當晚專車西返。

鄒秉文
鄭州七日電　鄒秉文六日由汴抵鄭，七日乘歐亞機飛陝，視察棉麥改進與合作事宜，以便籌劃農業貸款。

亞外相否認
亞王向義求和
謂全係義方惡報宣傳
義機六架又轟炸台西

亞斯瑪拉五日路透社電　今日此間發表公報稱，意軍肅清瓜蘭附近之亞王大軍殘衆後，已完全佔據瓜蘭，同時意機正在追擊向南紛亂敗逃之亞軍，意機六架，猛轟台西，損毀之程度未悉，昨日意軍與亞軍大戰時，意機曾擲下炸彈六十四噸，發機關鎗彈數萬。

亞京六日路透社電　亞外相，謂意報所載亞王已電后除爲其祈禱外，已無事可爲之說，全爲意方惡報的宣傳，亞政府並否認亞王擬求和或退位之說。

法政府準備 採取軍事行動

對德國在萊因區設防不能再忍 並將要求英比兩國採一致行動 覆文草竣作最後整理

巴黎六日美聯電 今日得悉法國準備採取軍事行動，以應付德元首希特勒不顧凡爾賽和約。及洛迦諾公約所規定之限制，在萊因區域設防，法國出席倫敦參謀談話之代表團，聞將要求英比兩國嚴重警告德國，略謂德國在該地設防，使法國不能再事容忍，同時三國應採取一致行動，以爲對策也。

巴黎五日路透社電 日內將有重要國際會議三起，英比意政府已通告法國，謂已商妥在日內瓦舉行洛迦諾會議，效慮希特勒答覆四國備忘錄文中所述之和平方案，該會議大約將於九日舉行，英法比三國參謀部將於八日在倫敦開始談話，討論法比在無端侵略時之應付辦法。又十三國委會亦定八日在日內瓦會議，以圖覓取東非戰爭之和平解決，同時法外長佛蘭亭仍與專家從事商討法國對希特勒和平方案之覆文內容，此間現信法國覆文一言一蔽之，將取不遷就之態度云。

巴黎五日哈瓦斯社電 法國政府對于德國備忘錄所當提出之覆文，係由外長佛蘭亭率同部員起草，本日各部員繼續工作至爲忙碌，外長則在私邸總其大成，竟日不輟，直至午後始行脫稿，迨傍晚七時佛蘭亭及與總理薩勞不管部閣員彭古會晤，當將覆文詞句作最後之整理，據由可靠方面探悉法國覆文內容分爲三部，對德國備忘錄逐部答復，此項覆文是否將於國聯行政院十三國委員會開會時在日內瓦遞交英比意三國，或由外交途徑送致各該關係國，此際尚不可知，惟第一項辦法較爲可信耳。

倫敦五日路透電 外相艾登提議洛迦諾公約簽字國會議宜乘國聯行政院十三國委員會，開會之便在日內瓦開會，此議當爲法國政府所接取，頃比意兩國政府亦已通知佛蘭亭，准照英國提議辦法，惟比總理齊蘭因事當於本月九日始能到達日內瓦，故洛迦諾二次會議，大約即於是日開會，一般人以爲屆時佛蘭亭當要求英比意三國將於三月十九日洛迦諾協定草案所載條款悉付實施云。

倫敦五日哈瓦斯社電 洛迦諾公約各簽字國二次會議，大約本星期中在日內瓦開會，事當於英法兩國在此間舉行初步談話，其日期爲六七兩日，法國大使考賓日前返國出席大使會議，已於今晚返任所，當於明日晉謁外相艾登，俾對於意亞和議問題，及國聯行政院十三國委員會工作程序，彼此交換意見云。

德國境內之 猶太人問題

大戰後之東猶太人并不拒絕 猶太人文學家著書辱罵德國

最近自德國傳來關於柏林古佛斯吞丹區，及國內其他名城市發生事件之消息，頗引起種種驚異及反動之感，尤其對於德意志民族有相當認識及好感者，不免疑問，何以素號冷靜能持客觀之民族，非如南方民族之易於感情用事，而對待猶太人手段，竟至如此，論此問題之形勢，原非可以率下判斷，但就片段的事件，——當然往往不免有不甚愉悅之事件發生，——與表面情態，而不熟究其中心原因，必多誤解也。

凡國內猶太人聚居之國家，無論過去現在將來，莫不皆因此而生問題，即今日之德國事態，亦莫不然，大戰而後有大量之東方猶太人移殖於德國，出於不期然而然之事故，彼等果無非分行動，儘可一視同仁，然而今日德國之驅除一切猶太人，特卸非專指此不良之東猶太人而言，今日所待解決之問題，固較此猶深且鉅也。

德國內之猶太集團，起於一八一二年哈丁堡改革之後，及今計之，蓋一百一十餘年矣，結果猶太人不只在金融界商界居領袖地位，且在精神生活上亦有不可干犯之統制勢力，劇院及影片製造業，皆操諸猶太人之手段，出版業，新聞業，及一切美術文化等營業，尤其在首都之內猶太人之勢力，實操縱之，一切公衆自由職業，如醫生律師，以及各大學教授等，猶太人所佔之度數，令人所驚，猶太人勢力之大如德國者也。

此並非意存反對猶太人而云，然適足證其有侵越之才智能力，尤以其堅强之團結性，常對於具同種之人，特相提攜，是以反對猶太主義，往往可以解爲出於拓忌而然，然而德國人之反猶太主義殊不在是，其彼此不和主要之原因，實正可異，爲他國所難於比附援引之現象，蓋此項客民與地主之間，雖在極膚淺之外表，意義下亦不能賡同調也。

試引申而明釋之，譬如德國之猶太人因多屬左傾主義者，不免爲共濟黨徒及反軍事主義者，而愛國之忱，不讓法國人民，彼等實以法國人自居，英國之猶太人雖在社會上尚無重要價值，——將來或能到此地步——而處處傾向於英國生活之一切形式，且正趨於相當財產增長之機會，由自由黨逐步進而爲保守黨，以至於爵士，在德國者果何如乎。

自前世紀第三十年度，頓猶太人之侵入德國文化，領域始，僞海尼畢爾尼黎，時時可以見猶太勢力對於德國文明之創傷，若等永遠持一種可怪之蔑視態度，海尼能以巧論辦法，沉浸於德國中世派學者之間，以便對於一切德國事務，冷嘲熱罵，大肆其戲弄之詞，海尼可謂其中之模範，一切德國人之生活習慣狀況上，猶太人之文化勢力，無不肆其破壞性之批評，無論貴族牛民，兵士，農民，教員，官吏，在猶太人之筆下，莫不形容描寫，醜惡萬狀，吾人眞可謂猶太人之反日爾曼主義，固較德國之反猶太主義早且烈也。

大戰之後，此等主義益趨明顯，吾人可列舉事實以明之，畫家如葛樂思文學家如亞可布遜屠可斯基，葛思曼及柯勞斯等，「世界舞台」日常記及火炬等書之著者，凡其所爲，無不專爲辱罵德國而作，論劇家雷行在頭劇中，誣蔑與登堡，助教鞏伯利評論德國軍人謂爲不名譽之死，若此種其因而激煽之，以冀星火可以成燎原之勢也。

世界上更無其他國家猶太人操政治上管鑰之地位者，猶太人之黨——自由民主黨——實爲新共和國之支持人，然則各方之反動效力莫不如是，豈足異乎，羅德諾爲聰明猶太人之一，會在戰前發表一種短篇文字，標題爲以色列人聽之，以一種明鑑署諸其同種人之前，恰爲我輩所不共自鑑者，其中描寫其觀顏鑽營的性質，事事參預爲首領，述其倨傲誇大之態，及輕視德人之心理，論其對於干犯猶太全體事件不稍容恕之義氣，敍其對於他人所謬爲營業事務，推翻破壞之蹟，其主要之呼聲，爲離開他人，切勿與之相混，而其本身殊未慮及其主張爲生之結果，當其允就德國外長之時，實被有猶太人經營敵方事務之嫌疑，傳播已遍，如彼者誠所謂秀而不實者也。

今日德國猶太人之運命，實屬萬無可免者，當然猶太人中亦不少正直之人，未嘗參預上述種種不良舉動，然而試問彼等當時會對上述行爲，有一語之抗爭否，既未嘗有，自亦不能辭，默認合作之責也。

挪威馬達船 三色號失愼

距橫濱千里處起火 船中乘客幸均無恙

舊金山六日路透社電 挪威馬達船三色號（六八九零噸）由馬尼剌取道香港上海與日本各口岸赴舊金山時，在距橫濱約千里處失愼，船中乘客均安全登某美船，特三色號屬於維爾會姊森巴白郵船公司，上海天穗洋行爲其代理人，此次共載搭客十六人，船中有海員四十人，此外尚有婦女六人，孩童五人，該船失愼後，即發求救電號，會爲數船收到，其最後者爲美孚公司由大連開往加里福尼亞洲之油船雅拉維爾號，（八六二七噸）兩船乃互通無線電，而各開迅速力相駛，最初因夜黑浪惡不能將乘客拯救，但後卒全數救出，馬尼剌乘客之親屬，則聞該船失愼消息均爲憂慮，昨夜某美僑接其母由船發出之無線電報，稱諸客皆無恙，於是衆爲大慰，雅拉維爾號報告三色號現圖在火奴魯魯或橫濱擱予淺灘，船中之火雖仍危險，但無妨礙云，

美國大風

密西西比士批洛鎮 死傷者達數百餘人

美國士批洛六日路透電 今日密西西比州之士批洛鎭，大風過境，死者在一百至一百二十五人之間，傷者數百人，吹倒房屋甚多，內有醫院一所，並有數處吹傾湖中，黑人聚居之區，完全被毀，州長已調國防軍維持秩序，教堂已改爲治喪所，醫院中滿擺死傷之人。

大仁堂 立愈久淋 **白濁丸** 完全保好各界證明一准有效

敢稱治淋神藥服用非常靈驗無論新久白濁下淋尿後淋偏墜腎虛老濁常年不斷用過千方百藥不好洗療注射無效此丸只用一盒立愈奇方奇藥與市上各種成年藥確有所不同男婦淋病完全包愈小盒二元大盒四元

大仁堂 婦女 **破血丹**

此藥專治婦女經閉不通數月不見腹中積病左條右塊血聚成癖肚大形成血蠱癆症鬼邪神病孩死腹內不下一切雜疾隱病凡婦女血水不見之病千方百藥治不好此丹只用一付其病立下重者三付百病化爲血元水氣不傷百試百驗每付三元

消毒大王一掃丸

此丸效力非常之大凡是男女染毒之症發生軟硬下疳腫痛毒串筋骨痛老毒不清淤毒不淨皮膚瘰治一切新舊毒症遍治不好打針無效服此丸其毒立從二便消出一掃清完永遠除根每盒二元另有詳章此藥北京各界馳名實有特別效驗

調經止帶丸

一盒保好無效退洋婦女白帶久而最傷元氣月經因之不調百病因之而生面黃肌瘦飲食無味有時燒冷腰腿酸痛頭暈肚痛赤白帶下之症一盒保好每服延年每服四角每盒二元服法另有詳單

北平**張氏保肺丸**

潤肺化痰定喘止嗽寬胸順氣立見神效不論男婦老幼年深日久勞傷咳嗽吐痰代血夜不安眠咳嗽不止一切風寒咳嗽等症服此一付立効三付斷根每服大洋一角

調經 養血 **保眞丹**

婦女常服永保平安胎種子坤中之寶

專治婦女經血不調月經前趕後錯經期腹痛血色不正病塊崩漏白帶下寒流白腿疼兩脅發脹酸脹墜痛腰病膈悶嘔吐惡心食涼流血成病左條右塊氣短神虛頭暈頭痛四肢酸軟咳嗽痰喘氣血兩虧午後發燒作冷面黃肌瘦不思飲食日輕夜重自汗盜汗身體素弱胎前產後失經作病或姑娘經閉乾血癆症服此丸立服立效一切新舊經血不調百病皆治藥到病除常服此丸調經養血滋陰補虛安胎種子最稱女界寶丹服法另有詳單每付三角半打一元六角一打三元外埠函購加郵二角

開竅耳聾丸

不論男婦老少遠年今日耳聾耳底耳痔耳內蟬鳴有風聲樹聲或因幼小耳底舊根或因槍炮驚傷或因腎虛病後失調一切耳竅不通不靈之病用過中外各藥不好只用一小料一元二全料四元

化癧淨面水

主治酒刺粉刺面生痘雀癍汗瘢面皰黑臉風霜白瓣汗疹皮粗一切面部各種色痣瘀積癍麵皆有奇效 大瓶五毛小瓶三毛

心胃氣疼丸

不論何種心肝胃痛氣疼胸疼肚疼及胃吐酸胸膈飽脹痛食入即吐積滯痞塊等症多年老病服用此丸解鬱舒肝寬胸順氣痛疼立止凡由肌飽或急氣多得之病三付准好每付二毛一盒六付一元

青島 **分銷處**

太和春…金鄉路 萬春堂…高密路 福海藥房…黃島路 德豐永…博山路 台東鎭威海路泰和堂 會海藥房費縣路九十一號

各縣 代售 坊子…豐記藥房 青州…中西藥房 淄川…益華號 周村…同興茂

大仁堂藥房

烟台分銷處：福記銀樓南門大街外埠函購加郵二角寄信濟南大仁堂 濟南小分處 緯六路銷 衛生堂東關瓜地市街 博山慶雲鞋莊稅務街濰縣

三井水火保險公司廣告

啓者本公司在中國各大商埠辦理保險已有多年久爲紳商所信用茲爲便利營業起見凡有華人保險一切交易特重託「泉記眼房」代理保費格外從廉設有不測賠款迅速如蒙賜顧請直接與「泉記眼房」閻銘泉君接洽可也 泉記眼房現寓邱縣路三號宜生太內或用電話通知均可

閻銘泉代辦房產土地買賣 電話四三五三

神內醫院

敝院自開幕以來頗蒙各界歡迎對於中外患者之醫治無不盡心盡力治療院內設備完潔僕役殷勤看護格外周到隨呼隨到無不應時而來能使患者心裏爽暢立刻即愈並有精通外華語醫學關於病源問答毫無阻隔於治療上亦頗覺便利

△主治科目 內科 小兒科 皮膚花柳科 X光線科

門診 午前八時至十二時 外診 下午隨診

院長 神內正範

院址：青島德平路十號 電話：四七七五

福祿壽大戲院

影業權威米高梅公司軍事暗殺巨片

今明兩日　祇映二天

兩大新星 洛勃泰勒 琪恩派克 空前合作

美國海軍部特遣大西洋艦隊參加以成之海上偉業

打破了一切罪惡史紀錄的暗殺慘案

海軍陰謀

世界列強海軍競備聲中國際間諜活躍

驚心動魄 刺戟緊張

軍事祕密科學發明得者嚴守聞者探求

黑色恐怖籠罩了無畏戰艦巨徑大砲失其威力千員壯士呆若木雞電流控制殺人利器藥庫爆炸誰渡生死關頭而驚魂未定惡耗又來！

加映：却利卓氏短片 **沙漠豔遇**

下期公映

上下兩集分期公映

紅馬俠

肝胆照天地義勇泣鬼神

下期公映

明星大戲院

四月八日九日十日連映三天

幽默巨星 佛雷摩根 茜雪麗珂德 南姬及海珊 安琪兒等合演非常大傑作

名士風流

書劍飄泊亦可哀。議論風生更健談！若問家產有萬貫！枕迹當票堆如山！

債主兒他頭腦痛女人兒他心花開

望之儼然，雍容華貴，單鏡高冠。即之也窮，身無分文，褲穿襪洞。聽其言也趣滔滔，不絕佳語妙語如珠。

加映 却利卓氏滑稽短片 **胡鬧催眠家** 主演

徒手體操便覺氣促

爪哇青年聲述韋廉士醫生紅色補丸如何治愈其血虧及其他疾恙

血虧之病狀頗多氣促其一也假使稍稍勞動如徒手體操或上升階梯之後即覺氣促心跳則君之血液虧損而須增益改良已無需他項證明矣治療血虧各症韋廉士醫生紅色補丸功效最勝此丸由其清血補血之奇功已使世界各地無數男女患血虛血少或血液不潔而起之各症重復健康矣李斐君即其中之一也

李君原籍廣東梅縣現任南洋爪哇吧城南京鞋店職員其來書云「四年前鄙人常覺疲倦雖徒手體操亦感呼吸困難友人謂予血液不潔勸服韋廉士醫生紅色補丸試服不久果覺運動之後不復氣促且胃納增加精力勝常予現已康健壯强甚感韋廉士醫生紅色補丸之功也」

韋廉士醫生紅色補丸爲直接治療血虧之妙品故凡疾病之由血虧爲其根本原因者此丸莫不善治之如腦弱胃呆早老痛瘋腰肌痛骶系痛怔忡婦女疾病等皆是也各藥房皆有出售或逕向上海江西路四五一號韋廉士醫生藥局函購每瓶大洋一元五角六瓶八元郵力在內

湖南有年逾花甲之老太太患咳十餘年　爲韋廉士吸入止咳片治愈

既有此事實如下刊伊子來函所述君又何必因年老而憂君咳之頑乎且試韋廉士吸入止咳片而加入無咳之大羣衆也

上述老太太係湖南茶陵一總街鄧尹德君之太夫人鄧君書云「家母年逾花甲咳嗽十餘載百藥無效後試韋廉士吸入止咳片咳即痊愈愈後且身體較前更見壯健不勝感謝之至」韋廉士吸入止咳片係吸氣直接治療各種氣管疾患之藥片統治男女老少喉痛氣喘傷風氣管支炎等症　各藥房均有出售或逕向上海江西路四五一號韋廉士醫生藥局函購每大瓶大洋七角五分小瓶六角郵力免收

山東濰縣

華豐機器廠出品

發展實業之原動力

改進農業之新利器

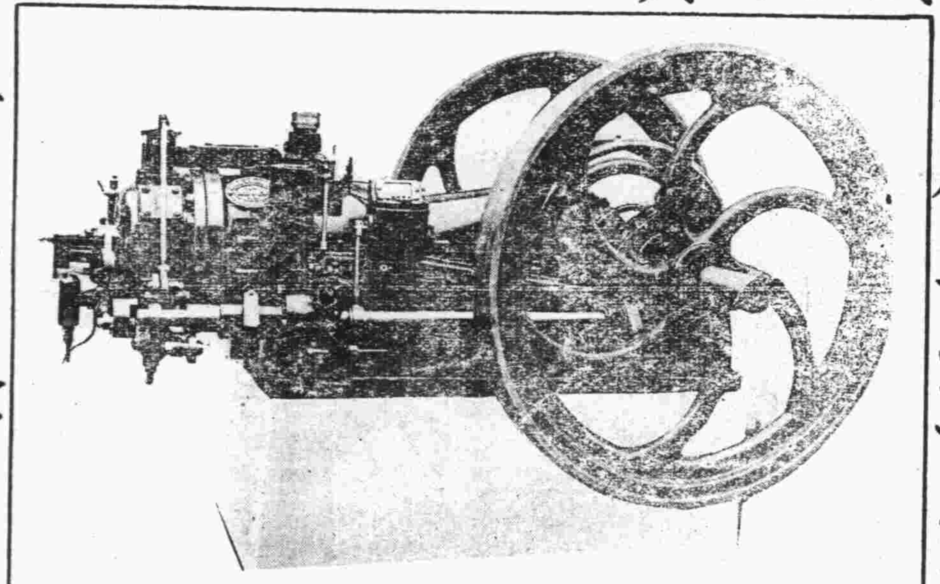

家庭工業之適用品

倘蒙惠顧函詢立即答覆

柴油發動機

優點

(一)質料按最新科學方法製成性韌而耐久
(二)機內零件構造精良無不規則
(三)燃油經濟響聲不大馬力充足
(四)使用靈敏開車停車極為捷便
(五)價目公道保管適用
(六)代客按裝定適尊意種種優點較舶來品有過之無不及

本廠現存柴油機計有八馬力十五馬力廿五馬力四十馬力

彈花機　計分兩種一用機器拖動專彈新舊棉花
織布機　計分兩種一用人力脚踏一用機器拖動
發電機　物美價廉電力自一起羅瓦特至十五起羅瓦特凡工廠學校電影院戲院用之又省費又簡便
軋花機　計分兩種一用機器拖動一用牲口拉動
灌田機　按放井口上用牲口拉動水即上升每日能灌田數畝
軋油機　用機器拖動每小時能軋豆八百斤

駕臨敝廠切實考驗尤為歡迎

分廠　黃縣　濟南　徐州　鄭州

青島成和堂書局

代理上海大光書局各種新書

特價大賤買

三十天

正中書局

最近新書

亞洲各國史地大綱
日本現代政治制度
獻給您一個健美的嬰兒
傳奇小說集
新生活故事集一至四
生產教育之理論與實施
聲韻學大綱
心理建設的科學基礎

高爾基傳
羅斯福傳
蕭伯納傳
凱末爾傳
關着的門
歸客與鳥
縣政問題
未名劇本
電氣遊戲

偏見集
恨世者
唯生論
首都志
貨幣學
毋寧死
標準教學法
國際現勢

小學教師應用文
阿比西尼亞國
莫索里尼傳
兒童科學玩具
火藥學實驗法
新生活叢書
每種一册　每册一角五分

青島總經售處
成和堂書局仙記

從兒童節起祝全國教師家長們努力教育兒童復興民族

成和堂書局仙記　地址濟寧路

慶祝兒童節

賜顧諸君幸勿失此良機

特由上海兒童書局大批運到

兒童書

半價

一個月

新書半價

小學教師文庫

★江蘇教育廳主編全書八十萬言★
★全書分訂二十册特售一元二角★

本文庫係江蘇省教育廳編選，主編者爲第二科科長陳錫芳小學教師半月刊總編輯王志瑞南先生。所錄文字，均爲小學教師所必讀者。故自發售以來，各省市縣當局紛紛向敝局躉購。第一輯二十册，現售特價一元角，另印普及本，分二厚册特售一元。函購每部加郵一角六分

南社詩集
實際小學教育叢書
綜合日華大辭典

柳亞子主編分大厚册半價僅售三元　劉百川主編半價三元半　高振清等編精裝一厚册半價二元半

郵費各二角三分

發售處　青島濟甯路　成和堂書局

PONSOL

註册商標

購買永保晒霖色布，務須認明商標名稱

布上顏色，是否堅牢不退，即專家亦不能以目力鑑別，任意採辦，難免受欺，誤購次貨，因普通色布，顏色不久即退，略經洗晒，即失雅觀。欲免此誤，毋庸經化學專家用科學試驗之煩勞，祇須認明布邊上，每碼印有永保晒霖金色商標，其色必久不退，永保晒霖色布，有「布雖穿破顏色不變」之妙。

濟南利民機器染廠　獨家經染兼總批發

美商濟南恆信洋行謹啓

新農菓樹園出售特種蘋菓及洋梨等樹苗欲購者請速來本園面議

地址青島市外李村老窪嶺

現時代的新青年必須具備：靈敏的腦力，健美的體格方可着々勝利　事々成功

君因思想過度而神經衰弱乎？君因手淫斵傷而陽萎遺精乎？德國內分泌補劑「壽爾康」，具有補腦補血補腎三大補力．凡神經衰弱，陽萎早洩，夢遺滑精，月經不調，貧血虛弱等青年男女之流行病，服之無不立見特效，如年老體衰精力無能者服後回復少壯之精神。

請即向上海江西路二六四號柯前登洋行索閱詳細說明書

青島總經理　漢成大藥房

各大藥房均有代售

名士之至言

老名士王先生、理財上很能幹、最講求吃喝、據他多年經驗、說味の素是第一流作菜作湯的原料、若有了他、可以不用厨子、只要太々下手、便得有好的吃喝、所以他常愛使用味の素的。

調味精粉

味の素

（味之素）

(C—470)

腎虧

掃盡青年幸福！

背痛乃腎虧最顯明之徵象

背痛乃腎虧之警告以示腎虛急待援助以除血中遺留過多之尿酸倘不即謀妥治則風濕水腫神經痛臂筋痛頭暈目眩小便諸疾等將接踵而至一生幸福因此掃盡兜安氏秘製保腎丸專治腎虧所致各症不論輕重同一神效所異者服量之多寡而已每服一次恢復已失之幸福一級其效速而性和故老年人可常服以强腎不但延年益壽且能享青年之幸福也

各大藥房　均有出售

上海兜安氏西藥公司啟

延年益壽

某翁七秩大慶其外孫以華大寶利鰲魚肝油一瓶敬獻。翁欣然曰余在壯年時體質虧弱。咳嗽頻與自服華大寶利鰲魚肝油後便覺精神百倍日臻健康此品誠余得登壽域之良伴回思往事不勝欣幸今日得此如仝至寶。

各大藥房均有出售

美國華大寶利大藥行精製

中國華納公司經理

山東經理總批發處　青島海陽路四號　聯合貿易洋行

華大寶利鰲魚肝油

有純淨及含鐵怪二種　大瓶十六兩　小瓶八兩

WATERBURY'S Compound

2

以同一瓦特數的亞司令燈泡同其他燈泡比較亞司令老牌燈泡發光較亮二成以上此之謂明中經濟。若買了雜牌燈泡在表面上或者可以少付一些燈泡的價值但在暗中所受的光亮與電費的損失算起來就得不償失了所以請用户切勿貪小便宜以免蒙受無謂的損失。

各大電料行均有出售

上海中和燈泡公司

請購亞司令老牌燈泡

B-3-36

科發卻咳

咳嗽神藥　化痰止咳　頑咳潤肺　哮喘氣

各埠藥房均有出售

上海科發大藥房監製

英藥

洛海新

新斷癮速

嗎啡鴉片火

新北地那兒

【特長及適應範圍】鎮痛、鎮靜、鎮咳作用迅速如火、對胃腸麻痺及習慣中毒之性全無、且長期使用、毫無增量之必要、故以少量能治嗎啡、鴉片、海洛英等之中毒症、可謂斯種脫除療法、最適最良之新藥也

【用法】一回一cc一筒　注射於皮下　或筋肉之內

【包裝】注射液　一、一cc一〇管盒、一、一cc五〇管盒、一五cc瓶盒、三〇cc瓶盒　藥片　一〇片子盒、三〇片子盒、一〇〇片子盒、二〇〇片子盒

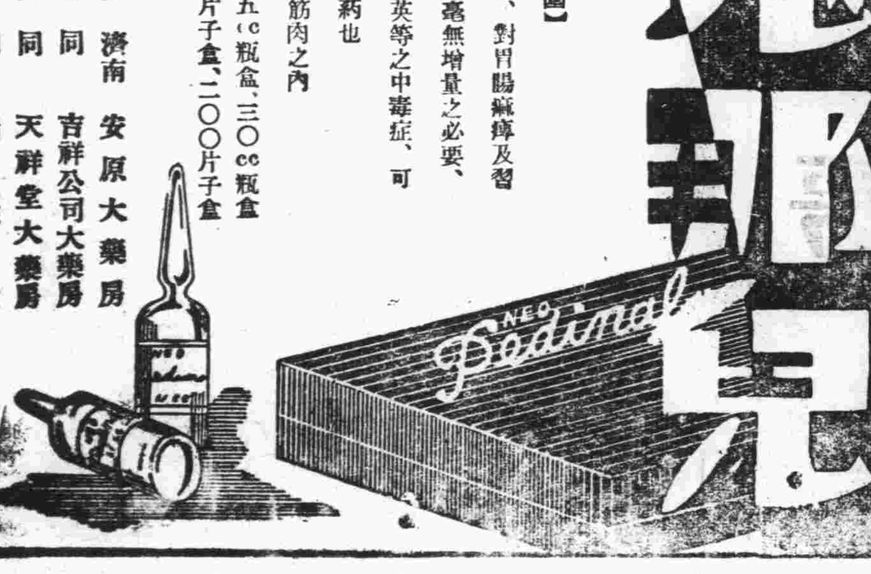

【主要特約分售處】

青島	山東大藥房	青島	漢美大藥房	濟南	安原大藥房
同	井上誠昌堂	同	漢成大藥房	同	吉祥公司大藥房
同	石井公濟堂	同	新民大藥房	同	天祥堂大藥房
同	渡邊春陽堂	同	神州大藥房	同	瑞生堂
同	金木盛大堂	同	惠東大藥房	同	文明公司

（各埠有名藥房均有分售）

本市新聞

各小學優良作品將送往南京展覽
兒童年實施委員會 各組評判員正選拔

本市兒童年實施委員會在市禮堂舉辦之兒童玩具暨物圖畫展覽會，前日結束，昨日由各組評判員分別評判，其成績優良者，將選送南京總會參加全國展覽會，茲將所定評判標準，及參加展覽品之學校錄次，至評判結果容續誌。

評判標準 本次，一，評判限于學校自製之玩具及兒童所給之圖畫兩類出品，其他讀物教具兩類及商店製作之品，一律不予評判，二，圖畫及玩具兩類出品之數量，各校均按規定送展，關於數量方面不必評判，一律給以三十分，三，應予評判之作品，其質的分數七十分為滿分，按下列各項標準詳定之，甲，玩具類，一，製作精巧者，二，具有教育意義者，三，具有兒間新知者：四，材料完全國貨者，乙圖畫類，一，適合兒童程度者，二，有創造之意義者，三，構圖清晰合於畫理者，四，有應用或美術價值者！

參加學校 （市立）蘭山路，北平路，江蘇路，台東鎮，台西鎮，黃台路，朝城路，太平路，順興路，綏遠路，貴州路，李村小學，臧家，下河，張家下莊，張村，米家窪，韓哥莊，大埠東，雙山，午山村，王埠莊，鴻園，溝崖，郝家營，小村莊，九水，姜哥莊，周哥莊，埠落，烏衣巷，孫家村，于哥莊，殷家埠，登窰，大河東，上葛場，北龍口，五龍澗，灰牛石，董家埠，滄口，四方，閻家山，浮山所，入麥島，吳家村，湛山，辛家莊，王哥莊，青山，河西村，侯家莊，樹桃村，山東頭，上流，石老人，浮山後，鄭町，下王埠莊，現化庵，東李村，曲哥莊，黑澗村，夏莊，法海寺，黃埠，趙哥莊，宋哥莊，丹山，棗園，仙家寨，西小水，昆盧庵，板橋坊，南集，華陰，沙溝，梁家村，南莊，北莊，南島，南渠，宿流，西大洋，後韓家，蕭家，陽村，邵哥莊，（私立）尚德小學，信義，模範，三江，育英，明德，培基，中華。（青島）

圖書館三月閱書人數
▲……現已統計完竣……▼

本市莒縣路圖書館，三月份閱書及借書人數，業已統計完竣，計閱覽雜誌及書籍者三千一百五十三人，借書者一百 十四人，閱覽兒童雜誌者二千三百人，閱報者九千四百人．至借出冊數，計二千三百四十五冊，內有總類書籍四十二冊，哲學六十九冊，宗教十九冊，社會科學二百零七冊，語文學八十九冊，自然科學二百十七冊，應用技術學三百六十六冊，美術五十二冊，文學一千一百九十五冊，史地八十九冊。（正聞）

常子華之夫人逝世
今日午後殯葬

青島基督教靈恩會發起人常子華太太愛道女士，於四月五日下午三時病故本市甯波路二號本寓，定於今日（四月八日禮拜三）下午一時，在武定路基督教靈恩會禮拜堂舉行喪禮，二時出殯葬於匯泉萬國公墓，按常君原籍廣東，現任青島卜內門洋鹼行理，夫婦信奉基督教甚篤，而尤以常太太者實行基督博愛眞諦，有人必救，無物不公之道，為最感人，生前鑒於青島各基督教會之冷淡，因發起基督徒靈恩奮興會，自負守望之責，到處喚醒教衆，距今六年間，青島各教會受其興奮得以從新振作者，不下數千人，又鑒於本市男女貧民之處於黑暗中，除親到各監獄，各貧民窟，宣傳耶穌福音，救人離罪，去暗投明外，更施衣施食，隨時隨地補助殘廢孤苦貧乏失學及嗜好極深之人，總之畢其一生，終日為教會宣勞，為社會服苦，甚至櫛風沐雨，憔悴不辭，其熱誠之高，深為市內外中西士女所驚奇，今年僅四十歲，竟遽然離世，聞者惜之。

打鞦韆 摔傷肢體

清明雖過，而各鄉之鞦韆游戲，尚未罷休，四方開化路一百零六號女子佟秀英，年十九歲，於昨日午後約姊妹三四人，同至胡島子村打鞦韆，佟秀英盪來盪去，正在自得之際，忽然失愼，摔落地上，左臂折斷，觀衆當舁至四方華北醫院醫治云。

中法工學院參觀團離青赴濟

上海中法國立工學院參觀團來青後，連日由招待處領導參觀市鄉區建設及遊覽嶗山，（六日）並赴船塢，第三碼頭，平民住院，四方機廠等處參觀，是晚七時應沈市長宴後，即於九時四十分乘膠路一次車赴濟，聞該團在青參觀後所得印象頗佳，對沈市長之努力建設精神，尤為敬佩云。（青島）

又訊，李村區東鄭莊王可教，年廿餘歲，在滄口紗廠作工，六日回家掃墓，一時興發，遂以鞦韆消遣，盡力飄蕩，不料手頭鬆懈，跌出十丈之遠，登時鮮血四溢，人事不省，由家人抬至李村醫院治療。

膠關巡艇 青安昨晨在前海坐礁
因烟霧瀰漫不辨航線 幸船中人皆逃至岸上

膠海關青安號巡艇，於數日前出口，至嶗山一帶巡弋，昨晨（七日）四時返青，經過前海時，適值大霧，不辨航路，船主吳金漢，即令徐徐前進，行至小青島以西，忽觸礁石，（在太平路西首，膠路局前面），船身傾斜，欲退不能，船主急呼巡丁，當時巡丁十二人，均在夢中，聞警急起，將輪上所帶之舢板放下，齊登舢板，經數十分鐘之掙扎，始獲登岸，迨天明復乘舢板前往查看，見船底損壞，船之全部擱淺，當將輪上之重要物件，及衣服等，先後運下，報告海關，昨日午後港局天王號小輪前往拖救，未能拖動，迄昨晚該輪仍在石上，如何拖出，海關尚無辦法，以地形論將來拖出，恐費力不尠云。

青安巡艇坐礁之攝影（本報記者攝）

魯省韓主席行將來青
市府已派員籌備招待

魯主席韓復榘，為視察膠濟沿綫各縣縣政及駐軍，特定於本月十三日由濟起行乘專車東下視察，聞韓氏擬趁此機會來青一行，約十四日午可抵青，市府已派員籌備招待云。（青島）

查私鹽巡船 在靈山衛遇裝私糖船
帶回本市交海關核辦

鹽務稽核所緝私輪建安號，前日出口巡緝私鹽船隻，駛抵靈山衛時，見一小火輪，正在卸貨，當即向前盤查，見所卸之貨乃係私糖，以其偷漏國稅，當將人證一併拘獲，計白糖二百包，冰糖二十包，船主係外國人，據稱，原擬將貨物送來青島，因途中遇見海關巡艇，均遂折往靈山衛，建安巡艦，已於昨日將人證一併帶來本市交海關核辦云。

膠路網球賽開始報名
十三日截止

膠濟體育會第三屆球類比賽，網球比賽，規已開始報名，其報名須知如次，一，報名日期，自即日起，至四月十三日下午五時止，二，報名單須由隊長簽名蓋章，三，本屆比賽計分核稽室，總務處，工務處，機務處，材料處，總稽核室，會計處，警察署，消費合作社，四方分會，青島車站，十二單位，每一單位限參加一隊，四，每隊人數至少以三人，至多以七人為限，隊長包括在內，五，比賽方法，參加隊數為四隊以下，採單循環制，每勝一組得一分，以得分數多者為冠軍，次多者為亞軍，如兩隊分數相等時，則由本會另訂日期再行比賽，以分先後，如參加隊數為五隊或五隊以上，則採陶汰制，每隊須先賽二單打，再賽一雙打，但每一隊員祗能參加單雙打各一次，六，比賽規則，採用第六屆全運會網球規則。

體協蒼隊 籃球隊 迭獲勝利

體協蒼隊籃球隊，（六日）晚七時半，再度與華新隊假山大體育館會師，兩隊接觸後各逞強橫，勢頗緊張，復經蒼隊傾全力大舉進攻敵軍陣地，迭遭蹂躪，惟華新隊亦不示弱，遣兵調將，乘隙犯境，屢使蒼隊遭受打擊，混戰結果，蒼隊又以三十一對二十九之比，再奏凱歌，又訊，蒼隊定十日（星期五）下午七時半，假山大體育館戰膠濟隊云。（青島）

北平路小學 民衆學生熱心向學
校長獎勵

北平路小學校長朱德凱，對平民教育甚具熱誠，昨晚大雨淋漓，該校民衆學生上班人數特多，朱校長覩此甚慰，乃捐洋數元，購置獎品，獎給到校學生，以資鼓勵云。

汽車肇事 撞傷行路人

昨日（七日）上午十一時，新新大舞台影友姜復初由大舞台回寓，路經海泊路口，擬越過中山路轉赴天津路時，適有趙即車行之一四三六號汽車，由中山路北來，擬轉開海泊路，姜某躲避不及，當為撞倒于海泊路車輪石上，頭部撞傷，右肢擦傷甚重，流血甚多，當即不省人事，後為崗警雇洋車送往第二分局第一派出所，轉送強初醫院救治，聞無生命危險，惟右肢恐成殘廢，據強初醫院診斷謂，腦震盪頗劇，姜某家屬，擬訴請法院，依法處理云。

嶗山雪
〈嫩白皮膚預防雀斑〉
大瓶五角小瓶一角
青島總經理處金星藥房
電話五三六五號
分銷處　本市各大商店各大藥房

私製冒牌捲菸被警查獲
搜出證據

昨日（七日）上午九時餘，公安二分局第七派出所，據頤中煙公司調查員，及統稅局稽查員，會同英國領事館館員到所報稱，縣路七十號有私製冒牌捲煙奸商，請往搜查，該所據報後，即行前往，及至該處，查有葛長壽，那松，葛陳氏三人正在工作，當即一面看管，一面搜查，結果查出捲烟機一盤，煙紙九盤，烟絲數蔴包，別墅及僞帽，烟殼若干，當即連同人證，一併帶所送局云。

日本聯合艦隊將來青
六十餘艘十六日進口

日本無敵聯合艦隊六十餘隻，定十六日來青遊歷，茲將該艦隊重要將官，探錄於後，

聯合艦隊司令長官兼第一艦隊司令長官，大將高橋三吉，第二艦隊司令長官子爵，中將，加藤隆義，第一艦隊司令官中將，原敬太郎。第一航空戰隊司令官少將，佐藤三郎。第七戰隊司令官少將，古賀峯一。第一潛水司令官少將，下村正助。第八戰隊司令官少將，谷本馬太郎。聯合艦隊參謀長兼第一艦隊參謀長少將野村直邦。第二水雷戰隊司令官少將三木太市。第二潛水戰隊司令官少將，大和田芳之介。第一水雷戰隊司令官少將，南雲忠一。第二艦隊參謀長少將，新見政一。第二航空戰隊司令官，大佐，掘江六郎。長門艦長，大佐，齋藤二郎。扶桑艦長，大佐，草鹿任一。山城艦長。大佐，大熊政吉。榛名艦長，大佐，小澤治三郎。聯合艦隊機關長兼第一艦隊機關長機關大佐，野將三。加賀艦長，大佐，三平貞三。羽黑艦長大佐男爵，鮫島具重。那智艦長，大佐，戶塚道太郎。第二艦隊機關長，機關大佐，隈部富士雄。妙高艦長，大佐，伍賀啓次郎。川內艦長，大佐，中島寅彥。鬼怒艦長，大佐，三輪茂義。聯合艦隊參謀兼第一艦隊參謀大佐，宇垣纏。聯合艦隊軍醫長兼第一艦隊軍醫長，軍醫，大佐，若生良穗。聯合艦隊主計長兼一艦隊主計長主計，大佐，久武戒一。古鷹艦長，大佐，水野準一。青葉艦長，大佐，平岡粂一。那珂艦長，大佐，五藤存知。阿武隈艦長，大佐，藤田類太郎。衣笠艦長，大佐，島山耕一郎。第七戰隊機關長機關大佐，大野薫。汎鯨艦長，大佐，菱輪中五。第十九驅逐司令大佐，西村祥台，長良艦長，大佐，尾岡定道。

神通艦長，大佐，阿部孝壯。龍驤艦長，大佐，吉良俊一。鳳翔艦長，大佐，酒卷宗孝。第廿一驅逐隊司令大佐，大森仙太郎。第二航空戰隊機關長機關大佐，向坂六郎。第二水雷戰隊機關長機關大佐，津田勝次，聯合艦隊司令部付機關大佐，水野英一。第一水雷戰隊機關長機關，大佐，永松勝。第八戰隊機關長機關，大佐，澤達。第一航空戰隊機關長機關大佐，小野厖。第六驅逐隊司令大佐，廣瀨末人。聯合艦隊司令部付兼第一艦隊，司令部付，大佐，新葉亭造。第二艦隊司令部付，鈴木長藏。鳴戶特務艦長大佐，石川茂。間宮特務艦長大佐，柿木權一郎。第二十驅逐隊司令大佐，橋本信太郎。鶴見特務艦長大佐，田代蘇平。第廿八潛水隊司令，大佐，道野清。第二潛水戰隊機關長，機關，大佐，遠山清春。第二艦隊軍醫長，軍醫，大佐，矢野義雄。第二艦隊主計長，主計，大佐，渡邊佐助。第八驅逐隊司令中佐，板垣盛。第卅驅逐隊司令中佐，木村進。第廿九驅逐隊司令，中佐，江戶兵太郎。第五驅逐隊司令中佐，高間完。第十二潛水隊司令，中佐，古宇田武郎。第九驅逐隊司令中佐，伊崎俊二。第卅潛水隊司令中佐，福澤常吉。第十八潛水隊司令，中佐，駒澤克己。

第十九潛水隊司令，中佐，石崎昇。第一戰隊參謀中佐，有馬馨。第二艦隊參謀中佐，矢野英雄。聯合艦隊副官兼第一艦隊副官，中佐，石川信、第七戰隊參謀中佐，男爵、富岡定俊。第一航空戰隊參謀，中佐，山本親雄。第二航空戰隊參謀，中佐，菊地朝三。第一潛水戰隊參謀，中佐，中岡信喜。第八戰隊參謀中佐，後藤光太郎。第二潛水戰隊參謀，中佐，勝田治夫。第二艦隊副官中佐，山口捨次。第二水雷戰隊參謀，中佐，杉浦嘉十。第一水雷戰隊參謀，少佐，田中穰。

簡訊

△保衛團副團長劉鏡堂，日前因另有高就，特呈請市府辭去本職，市府業已照准，聞劉副團長已任魯省某縣縣長之職云。

△市外李村區新倫村，住戶牛安義，年六十六歲，以務農為業，家中無子女，近數年來經濟拮据，極感窘迫，竟於昨日在家中服土信死身云。

△黑鷹籃球隊定今日，八日，下午七時半，假山大體育館約鐵中隊會師，兩隊均係島上有數之勁旅，預料屆時定有一番精彩而緊張的鬥爭云

▲長春日本中等學校參觀團一行八十餘人，於昨日（七日）上午七時卅五分乘膠路二次車由濟來青，下車後，即赴日本小學休息，定今日（八日）乘青島丸赴大連云。

△昨日由滬北上飛機，抵南京時，因天氣不清，飛折回上海。

小雨霏霏 帶來了無限春意
麥苗逢甘霖欣欣向榮 野老慶時雨額手歡忭

（數）

盼 望着許久的清明節，又無聲無息的渡過了，清明已過，不久便來到穀雨，而廿四花信，也將隨之告盡，因以春去夏來，花事闌珊。

但是今年氣候和往年迥乎不同，節到清明，不但是杏花未開，就是匯泉公園裏梅花路上的春梅，還沒到含苞待放的程度呢。

今 春的天氣，可算怪得够數，初春小雪不斷的下着，弄得春寒料峭，凍人的程度，甚將不減於寒冬，所以一切的植物，都被逼得不能滋長，以後雪不下了，天也稍微暖一點了，但是直到現在沒正式的落一場透犁雨，因此坡下的麥苗，枯萎得可憐，雖然已經到了清明，聽說為來一帶的鄉下，麥苗還不能青的遮過地皮來。

所 以各鄉村的父老看到這種情形，都非常恐慌，已經是農村凋敝得不成樣子，再加上年荒饑饉，豈不是更走入了絕路了嗎，因此老老少少都愁眉不展，若大難之將臨。

各 市集上的糧價，也異常飛騰，人心也不安起來，

桃將含笑柳也抽絲小鳥兒也奏上一支曲

而且從報紙上看來，差不多到處鬧春荒，實在是一件值得注意的事情。

現 在可好了，適逢清明佳節，忽然天降甘霖，白天紛紛的落了幾陣毛雨，到夜裏便大起來，前天停了，昨天又下了半天，已經够上春雨一犁足了，這樣一來，不但二麥欣欣向榮，一切的花草樹木，都要生機發動，滋長茂盛了。

記 得在鄉間有一句俗話說，一番春雨一番暖，的確是不哄人的實話，清明出外遊春，途遇小雨，落在身上，不但不覺冷，並且還覺得有點異樣的滋味，眞是小雨霏霏，帶來無限的春意。

這 樣的時雨，隨着佳節降下來，麥也青青滋長了，天也漸融煦暖了，眼看着二麥又有豐收的希望，而且種黍穀的地，也可以不費事耕起來了，於是野老們湊上堆，笑盈盈的額手稱慶，表示歡忭，壯年農夫，更格外的高起興來，歡欣鼓舞的努力工作着，婦人孺子，也都喜洋洋的，不和從前那樣愁眉苦臉了。

經 過這一番春雨，才能正式的算得春至人間，處處充滿了春意，楊柳風微微的拂着，太陽光融融的晒着，花草樹木，都要換一幅新鮮景象，點綴春光最豔麗的碧桃紅桃，也要發起來，不久桃將含笑，柳也抽絲，那可愛的小鳥兒，也奏一支委婉清脆的歌曲，以點綴這無限春光的大自然了。

青島萬國體育會 賽馬廣告

會址：中山路曲阜路十八號三樓　電話：三千八百零二號

第四期常賽 定於四月十二日舉行一天由午後一時起賽，賽十二次

搖彩票每張一元由第四次起實統票一天計售九元

第十次馬之搖彩票自第三百零一號起寄託中山路亨得利青元景昌洋服號元成商行及日本商店等各代銷處預先代售該次彩銀特多欲購請早

緊要啓事 本會賽馬日期每逢禮拜日下午舉行

遺失會單 萬國儲蓄會第一一七六六四號戶名濟貧粥廠會單業已遺失除向該會掛失外特再登報聲明作廢 濟貧粥廠啓

嶗山柳樹台上 嶗山大飯店主辦

嶗山天然療養院

分普通病症療養及肺結核療養二院

採用最新方法治療

聘請留德醫學博士担任醫務

泉水中含有大量銑質RADIUM有益健康

山中松林茂盛空氣中含養特多

定價低廉 服侍週到 設備完善 建築偉大 氣候適宜 溫度平均 風景秀麗 環境幽靜 日光充足 空氣清潔

通信處；青島郵政信箱第十五號詳章待索

諸君欲使房間和住房美觀乎

請購精美耐久之

北平仁立地毯

特色 品質堅牢 定價低廉 堂皇富麗 外貨不及

禮品最宜 友人遷居 子女婚嫁 均宜購贈

純粹國貨

北平仁立地毯公司

青島總經理 青島商行 中山路湖南路口 電話六二六七

華北市場三樓 久昌洋服店有上等禮服出售出租

興業地產公司

本公司創辦於民國二十二年資本金十萬元公積金八千元經國民政府實業部註册有案專營下列各項業務

一，房地產買賣及代理　二，代辦登記過戶

三，房地產抵押放款　四，代收房地租金

五，承辦設計建築工程兼辦房地估價

六，辦理一切信託事務　七，代理水火保險

如蒙各界以上列各事見委者本公司本服務社會之旨均當竭誠效勞手續力求敏捷取費格外低廉決不有負 惠顧盛意也謹佈

董事 奚瀾慶 張立堂 張扞民 徐勉之 許嘯桐

監察人 沈柳生 朱養吾

地址中山路大陸銀行三樓 電話五五三 電報掛號三〇〇

各地新聞

魯各縣辦保甲 編委服務規則 民政廳已擬訂 全文共十五項

濟南快信云，山東省政府爲綏靖地方起見，決定實行保甲制度，其詳細辦法業經制定，提交政務會議討論通過，並轉咨內政部備案，通令各縣實行，茲聞民政廳刻又按山東省編查保甲戶口暫行辦法第六條之規定，擬就山東省各縣保甲戶口編查委員服務規則，並製定應用關係冊表圖式，呈送省政府，茲覓得規則原文，照錄於下。

一，本規則依據山東省實施編查保甲戶口暫行辦法（以下簡稱辦法）第六條訂定之，二，保甲戶口編查委員（以下簡稱委員）經分配後，應依本規定分赴各鄉鎮協助各鄉鎮長趕辦本鄉鎮內一切編查事宜，三，委員應會同鄉鎮長按照下列編查之程序，實行編查，一，依照辦法第九條之規定，先行挨戶編號，貼臨時門牌，二依照山東省實施編查保甲戶口限期進度表（以下簡稱進度表）第一期第六項之規定，編甲編保暫不編人口，三，依本辦法第九條之規定督令各戶確定戶長，四，分批召集戶長講演編查戶口之意義及方法，五，依辦法第十八條第一項之規定，推選甲長，會同鄉鎮長彙造甲長名冊，呈報縣政府備案，並依同條第二項之規定，推選保長，會同鄉鎮長呈由縣長擇委，六，集合保甲長講演保甲長之責任，編查之意義及方法，七，次第召集保甲長分別發給縣頒編查表冊切結門牌，并指示其填寫方法，八，依進度表第二期甲第二項督同保甲長等挨戶清查填給正式門牌，九，依進度表第三項分甲填寫住戶戶口調查表，并分甲填特戶戶口調查表，十，依辦法第二十三條第二項之規定，造具各鄉鎮住戶及特戶統計表四，委員應詳細調查該鄉鎮內村鎮原有界址，及宗族之現狀，以定編組保甲之劃分，五，編餘之戶及編餘之甲，是否應併入他甲及他保或另立甲保，應按當地情形辦理之，六，各鄉鎮編組保甲戶口之順序，應按辦法第十條之規定辦理，以照劃時，七編定保甲後，所有之戶口調查及門牌之填寫，應同鄉鎮長詳愼辦理，八，發現辦理人員有索費斂詐等事項時，應呈報縣政府究辦，九，辦理人員有異常努力能迅速完成編查任務者，得呈請縣政府嘉獎，十，編查時如發生各種困難情形，應會同鄉鎮長協謀救濟辦法，以免延誤，并隨時呈報，十一，委員除照辦法所定任務切實執行并注意進度表外，不得干涉地方其他事件，十二，委員應認鄉努力依限完成編查任務，不得推諉因循敷衍塞責，十二，委員對於鄉鎮長辦理不力或認爲辦理失當時，應向縣政府報告，不得直接攻訐，十四，委員出發編查期間膳費及紙張筆墨郵費，均由縣政府斟酌當地生活程度核發，不得受地方供應，十五，本規則自公布之日施行。

水災之後 蘇北鄉民慘狀百出 △草根食盡竊取麥苗 △賣兒鬻女以充飢腸

徐州通訊 蘇北黃水爲災，數百里內外淪爲澤國，所幸董莊諸口工程告竣，災區水勢漸落，然災民苦況筆難盡述，值茲春荒嚴重之際，地方元氣大傷，人民流離，盧舍蕩然，田禾漂沒，二麥未種，所謂大災之後必有餘殃也，昨據蘇北來人談及災區慘狀，不禁感嘆，爰誌兩事，以冀關心民生者有以救濟之也。

剝食樹皮 苟延殘喘

蘇北大水後，最感恐慌者惟民食一項，老少壯男子徵工遠去，婦女老幼仍株守災區，蓋以田園留戀，稍有一線生計，決不願捨家就食他方，此人情之長，無如遍地洪水，難充飢腸，故婦女等率多攀登樹上，剝取樹皮爲食，苟延殘喘，迨水退之後各區，地內尚有已經播種麥及長成之麥根草苗，亦爲災民之食料，雖根苗腐臭，亦難計及，甚至附近未被水災田地之麥苗，亦多爲災民夜間竊食淨盡，地主方面無法督責，竟至一村乞丐特多，率皆婦女老嫗，沿門乞討，詢悉之下，此皆有良田百數十畝，被水淹沒，遂致生活斷絕，流爲乞丐，類多鳩形鵠面，厥狀至爲狼狽，目下樹皮草根，均已食盡，災民所期望者，又爲樹葉榆花之類，奈入春天寒，各樹生葉不快，是以各區災民將有絕食之嘆矣。

賣女騙婚 層見迭出

災區無業遊民無法生存乃巧計百出，異想天開，竟有指女騙婚之事，叢見迭出，其法即係偵知某甲未娶或無妻，乃乘機進言，某乙有女，當可說合，某甲如欲親見女貌，則將彼引至災區，任指一女使其窺視，甲如允可，即云數十元婚禮先付，定期交人，及至錢財交付後，而媒人及女早已不知何往，如此受騙者甚屬不少，又災民爲生計所迫，即不惜售賣其子女，作爲衣食之費，前當洪水橫流，以法幣十元即可買五六歲之男女一人，更有以麥糧頂換子女者，種種慘劇，不一而足云。

救濟魯西災民之辦法 修路築河隄以工代賑

濟南快信云，黃河董莊堵口，業已合龍閉氣，魯西一帶被淹之地，即將涸復，今後惟一工作，即爲回籍災民之救濟問題，中央前兩次發來賑災公債共一百三十萬元，業經省政府決定向銀行界按五折押六十五萬元，以四十萬辦理往利津一帶移民開墾，以二十五萬辦理災區以工代賑，最重要者爲修復兗曹汽車路，修補鉅野縣城，以及趙王河，洙水河，運河等堤岸之整理，建設廳長張鴻烈，以茲事體大，已派技正胡學楣，前往濟寧，與第一區行政督察專員梁仲華等計劃進行，預料最近期內即可興工，並聞建設廳以新春開始，對於其他計劃修治之道路河流，亦分令積極興工云。

各縣剿匪出力人員 民政廳嘉獎

濟南通訊 民政廳據蓬萊縣長董兆晳呈，爲該縣公安局長劉恩晉，督飭巡長王振華，及警士許金鐸等，偵緝得力，將匪犯越境捕獲，洵屬可嘉，劉恩晉，王振華准各記功一次，警士許金鐸等四名，准共給予獎金二十元，又據新泰縣長朱奎聲呈，爲該縣聯莊會分會長趙恩魁，鄉長翟守迂等，督率會員抵勤努力，斃匪獲槍，洵堪嘉許，准共給予獎金三十元，又據壽張縣長周自欽呈，以該分會長滿芳棠，鄉長韓尚納等，搜剿奮勇，獲匪得槍，洵堪嘉許 核與聯莊會暫行章程規定相符，准共予獎金卅元，同時又據甯陽縣長玉耀漳呈復，以該縣公安局長牛榮山既據查明確係努力職守，對於緝捕

高密縣長 懲治逆子 杜百毆父 罪有應得

高密通訊 本邑城北大王家莊，有居民杜占，與其母及其妻子並弟三人等，由辛莊遷居於此，其父杜某未隨遷移，仍居舊舍，然杜某素常爲人，係縱酒任性之輩，對於其妻（杜百之母）時加虐待，故伊不堪其暴，遂投依杜百兄弟而居，杜百與其二弟均在高密車站傭工，性情尤過乃父，所謂鴟鴞世家，於日前杜某與其子杜百等，因爭執辛莊之田宅，而杜某一家皆外杜某一人，首由其長子杜百率同其弟，將杜氏飽加私刑，然後復將手足綁縛，囚於一室，時經數日，爲鄰人所悉，暗向縣政府報告，當經曹縣長立派政警，前往察看，至其家時，而杜某之縛尚未解放，遂將杜百捉獲，而其兩弟逃竄，曹縣長以其毆縛乃父，殊屬可惡已極，當即予懲治，並將白布二方，掛其前後，大書「逆子不道」四字，及其罪狀事實，派警鳴鑼，押令遊街，以懲忤逆，而挽惡風，除在本城，及車站遊行示衆外，再治以重典風，挽回頹云。

良園白沙枇杷膏

眞正洞庭東山名產 良園藥廠監製

良園白沙枇杷膏（每瓶一元）

主治 輕重傷風，氣逆哮喘，新久咳嗽，高年咳喘，老積頑痰，小孩痰飲，肺炎肺癆，及百日咳，咳血咯血。

青島至誠藥社獨家經理（並無第二家）

總店：青島東平路三十六號（電話五一七五號）
第一支店：青島中山路國貨商場內（電話六六四零）
第二支店：青島東鎮歷城路二十三號（電話六一八二）

三天戒斷鴉片癮

本社經售「廣東慶履中戒烟藥精」業已六年，不常登報而銷數最多，實在此藥功效神奇三天斷癮，已戒脫者均紛紛介紹顧主來買也，每瓶服三天，三天准斷癮，照常辦公，毫無痛苦，一錢癮以內的須買五元的一瓶，二錢癮以內的須買十元的一瓶，三錢癮以內的須買十五元的一瓶。

▲特別注意▼有戒脫證書，歡迎索閱。

青島至誠藥社獨家經售（並無第二家）

總店：青島東平路三十六號（電話五一七五號）
第一支店：青島中山路國貨商場內（電話六六四零）
第二支店：青島東鎮歷城路二十三號（電話六一八二）

●外縣函購加寄費二角●

毛秉信 教授速成英文敬告 居住小鮑島錦州路者特別啓事

敝人本數年來執教所得之經驗，曾于公餘之暇于湖北路遠東清潔所內設一英文速成班，其唯一意志在爲學習英文之青年作切實服務，現開教僅屆兩月，而報名者紛至沓來，有加無已，只因限于名額不便再插致使難如所請，深爲憾事，茲有小鮑島某洋行同人等因苦于路途太遠往返不便，擬命鄙人在該處設一同樣英文班，藉使彼等可按日上學，以達宿願，諒該處求讀英文者必不乏人，從此亦可無向隅之歎，等語，雅意拳拳，殊難相違，故已允爲照辦，敝人雖時間有限，但每晨可抽出二小時，俟成立後決仍貫徹初志，奮一己之力，爲各界忠實效勞，現報名者已將足數，僅相差三四名，務望有志青年速即前來報名，一俟額滿即可正式上課，萬勿再爲猶豫是幸！

茲擬簡章如下：
開課時間：每晨七時至九時
學費：每月五元先付後讀
報名處：湖北路遠東清潔所
期限：六個月畢業
地址：小鮑島錦州路
或投函本市信箱一一二號

敬送

敬送 先祖瑞章公 精關強固。思想靈敏。容顏美潤。神效驚人。先祖在日。十年來。惠鄉里。俱奏奇效。遵囑公開濟世。各界取方。函索即寄。

△遺精早洩▽ △健忘不孕▽ △腎虧腦弱▽ △神秘古方▽

宦遊書部。得自內宮。治遺精早洩。健忘不孕等症。照方配服。能使

並贈靈藥醫圖 賜索不取分文

上海虹口塘山路中國腎腦病院（青時）

膠濟鐵路管理局招標承辦材料廣告

本局現擬標購左列材料如願投標者可至本局材料處採辦課領取標單遵照該單背面所印詳細章程填具標函限于左列所規定開標日期上午十時以前送到即於是時在本局當衆開標過期標函概作無效特此廣告

標號	材料名稱	開標日期	投標押款
特字三二零號	鋼板鋼片等（說明每份一元）	五月四日	一千五百九十元
特字三二一號	棉紗頭	五月五日	一千元
甲字三〇八號	蔴布制服	四月十四日	一百十元
甲字三零七號	選數器行車電話機等	四月廿九日	一百三十元
乙字三三九號	釘磚	四月十三日	七十五元
乙字三四〇號	彈簧圓鋼	五月十一日	五十五元
乙字三四一號	軟扁鋼	五月二十一日	七十元
丙字二二三四號	電纜	四月廿七日	四十元
丙字二二三七號	揚旗線滑車	四月三十日	十元
丙字二二三二號	交換機臘線等	五月十四日	三十五元
丙字二二三一號	電池膠木箱	五月十八日	二十元
丙字二二二八號	馬達及皮帶	五月二十日	五元
丙字二二三六號	工字鋼梁	五月十八日	十元

山東大戲院

時間 自下午二時起循環放映

◆價目◆ 樓下一律四角 樓上前排七角 後排五角

中國第一部成功的歌舞鉅片

桃花夢

但杜宇發揮天才的導演偉構

殷明珠 倉隱秋 英茵 雷夢娜 暨數十位歌舞明星 合演

中國數十位著名歌星舞星，全體出動，珠圍翠繞．粉膩脂的確空前未見，

美女如雲 展開無限春色 碧桃似海 恍若蓬島風光

一片春色 滿天飛舞

繁華世界的紙醉金迷，紅顏少女的狂歡縱樂，大洋鈔票的紛飛，玉腿酥胸的翻舞，肉的陶醉，慾的享受，青春和美麗的潰滅，一覺黃粱，原來是—

桃花樹下的一場春夢

治構圖美，音樂美，旋律美，曲線美於一爐！

富麗堂皇，足與萬國名片『羅宮綺夢』『花月增輝』相抗

初看時使你色然而喜！

再看時使你陶然而醉！

不日登台表演

重金特約遊遍世界不易覓第一的尋隻

神奇靈狗 萬能犬（穆陶）

此奇犬年僅二齡即擅靈性能！！

通人語 能算術 辨國旗 擅音樂 善唱歌 猜奇數 以及科科驚人技術

不日即隨電影之後表演

下期放映 春之花 吳村自編自導

明星公司歌白新巨片 嚴月閒 高占非 孫敏 黃耐霜 王獻齋 主演

片中有妙曲兩闋 春之花與野花香

彼性暴多啼 直至服用嬰孩自己藥片而後已

通常無病之嬰孩歡愉活潑是其天性苟性暴神疲啼哭無常是必有故亟須尋原施治俾免大患此種現狀之原因每爲腸胃失序或出牙痛楚而所需以調和其腸臟解除其痛楚者亦往往不過幾劑嬰孩自己藥片已耳

山東龍口永順福于貫一君來書云「小兒生甫兩月忽然性暴易怒日夜啼哭家人無不担憂但莫得對症之藥後經普東藥房經理梁君介紹投以嬰孩自己藥片頓然體安神旺至今猶甚壯胖是皆嬰孩自己藥片之所賜也」

嬰孩自己藥片爲小兒腸胃出牙各症之聖藥善能清腸胃調臟腑使睡眠安適精神快樂且保證純潔雖襁褓赤子服之亦安全有益 各藥房皆有出售或向上海江西路四五一號韋廉士醫生藥局購買每瓶七角六瓶三元五角郵力不取

內政部特許發行 青島警察沿革 駱金銘

全書三厚冊定價三元特價七折本書內容悉照青島警察近五年設施編著取材豐富種種有效方案爲各地警察機關所無者甚多出版以來銷遍全國最合政警人員參攷之用

最近出版 青島風光 駱金銘

全書一厚冊實售六角本書爲唯一導遊新著其於本市衣食住行指導極爲周詳確初次來青旅行或參觀者不可不備欲知青島市政狀況者尤不可不讀

本市各大書局均有代售

大華照相材料行

冲晒放大大跌價

廣西路東龍口路 電話：五五八九

董承光 何永生 道謝啓事

敬啓者本月四日爲舍弟承康長女文懿結婚渥蒙地方長官暨諸親朋寵錫多儀兼荷高軒蒞止隆情厚誼同深感紉惟恐柬邀未周招待簡慢謹特登報鳴謝併希鑒諒是幸

董承光 何永生 謹啓

光華美術製版社

電話 五九一五

青島李村路十四號

接骨專門

谷洋三郎以三十餘年的學問和經驗來應世，就在青島說，也有二十餘年的治好跌打損傷折骨攣肌的經驗，像這樣的接骨推肌家，青島的各國人中，只有一人。這不是吹的，請打聽打聽吧。如有跌打損傷，希望不殘廢的人。請您一試，當信言之不謬。

館址德平路九號 一心館 電話三二八三號 谷洋三郎

遺失聲明

啓者敝行前由公安局領有一二七三號一二七四號汽車牌照兩付今因一時不愼致將該兩牌照之執照完全遺失以後該項執照無論落於何人之手概爲作廢恐未週知特此聲明

金恆運貨汽車行啓

一瓶斷根 咳嗆 氣喘肺癆

本堂祖傳秘方行銷全球已有三十四年中西各名醫題書證明確是特效良劑本藥房即克仁醫生親往名山採辦靈草復用消痰聖品化學製煉名曰**補肺露**此露清金補肺順氣化痰平喘停嗆治痰止咳味甜易服凡患傷風咳嗽，乾咳熱咳，寒咳暴咳，落枕入咳，失音聲啞，吐血咳血，痰中帶血，肺癰肺痿，痰腥臭，色癆肺傷，小兒癆症喉咳，童癆頓咳，老人痰多氣急，哮喘不止，婦女胎前產後諸般奇險咳嗆，年深月久肺癆，或屢治不愈服過中西各藥無效驗者服此速此露立能早起服之午晚不發臨床服之可安眠如常輕症一瓶痊愈重症二瓶斷根如患十年八載一切肺癆百病連服此露中打包可宿疾除根保證永不復發

特製每瓶一元不效還洋

一盒包好 白濁 白帶遺精

白濁藥品市上所售者甚多然考其實際大多含有倒提等藥將白濁硬霸止洩蓄毒入於筋骨之間雖能當時止濁日後竄出橫痃下疳梅毒斑疹瘋癱等症並傳染妻室子女治害終身永遠不能除根故病家對於購藥一層不可不審慎也本藥房鄒克仁醫生痛患濁者之受害恨偽藥之欺人特出獨秘奇方親往名山採辦靈草搗取天然精汁復加珍貴藥材王道聖品提煉成丸名日**奇效草**功能利便止痛治濁固精滋陰降火益髓强身有毒去毒無毒補腎發行全球已有三十四載每年治愈之人盈累萬千淋濁疊疊。凡患白濁血淋，黃濁濁淋，夜夢遺精，無夢滑精，久濁不止，或花柳染毒，尿管刺痛，小溲不爽，尿出渾濁，晨起封口，中有膿絲，誤犯手淫腰痠腿軟，腎經虧損，婦女白帶，白濁白淫，赤帶黃帶，以上諸症不論年深月久皆難危險等症請來購服一試方知言不謬矣輕則一盒見效重者二盒斷根愈後永遠不發保證除根子嗣無礙生育照常，每盒一元。特製二元。外埠函購郵費一角當日寄奉不誤

總發行◎上海五馬路西東方飯店對面**採芝堂大藥房**

特約總經理 青島中山路中**金星大藥房發行**

蛋黃素製劑 康樂素

唯一大補品 戒烟特效葯

康樂素為純粹蛋黃素所提煉製成之唯一的大補品

蛋黃素並非戒烟藥而有絕對消滅烟癮之特殊功效

任何補品並非皆能戒除烟癮唯蛋黃素製劑則有之

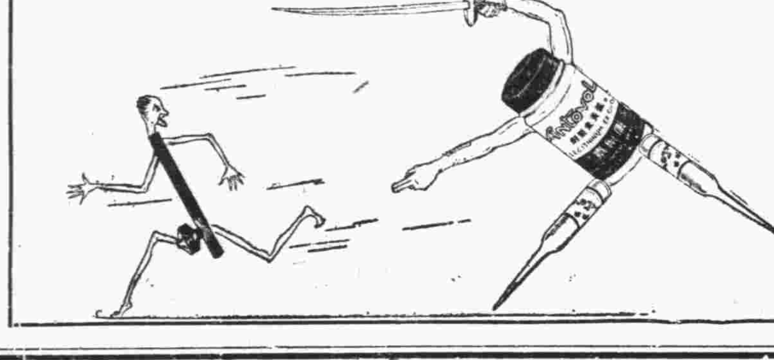

康樂化藥製藥廠出品

上海經理家庭工業社 營業部上海南京路三〇七號

青島總經理提發公司 中山路九十九號電話五三六五號

分銷處

金星藥房中山路　共和藥房中山路　新亞藥房中山路　青島藥房中山路　大成藥房四方路　漢美藥房四方路

華豐氏藥房四方路　新民藥房天津路　惠東藥房天津路　神州藥房天津路　神州藥房李村路　長春堂中山路

南洋藥房膠州路　津新藥房膠州路　膠東藥房北平路　膠濟藥房中山路

早婚者鑒

價目 每瓶大洋一元

先天本原不足　後天調養失宜　更益以早婚斲喪　於是真陰告竭　而精液薄　氣血兩虧而腎水涸　未屆不惑之年　而已頭髮花白，縐紋滿面　或兼夜夢遺精　日久則成陽萎不舉　兩種子維艱　危險孰甚

華爾德 **遺精藥片**

為治療遺精病之根本良葯　不論新舊輕重病症　或有夢而遺　或無夢自洩　均有奇效　服後必能當夜止遺　漸復康健　靈驗無匹

各處葯房均售

上海泰和西葯公司總經理

四方路三十一號

青島漢美大藥房總經理

電話三五〇八號

本埠各藥房均有代售

請飲！

▲欲使兒女健全活潑▼

▲欲使身體肥胖強健▼

衛生消毒 **牛奶**

滋養豐富 **山羊奶**

青島牛奶舍

敝場特點：民國四年開幕最早　規模宏大已至於今　良種牛乳設備完全　不誤主顧

牛奶場 太平鎮 電話 三〇〇四

本行 堂邑路 三〇三六號

分行 遼寧路 五一〇六

膠濟鐵路管理局招標承辦四方滄口間建築上海紗廠專用線工事廣告

本局現擬招標承辦前項工事，凡欲承辦此項工事者，可到本局工務處工程課，繳納圖說費十元，領取投標章程，標單標函，工事說明書及圖，照章投標，無論投標及得標與否，所繳圖說費不發還，此項標函須於民國二十五年四月十六日下午三時以前向工程課投遞，過時不收，即於是日下午三時在工程課當衆開標，特此廣告。

中華民國二十五年　月　日

青島滋養軒製菓工廠

中山路 電話三五二五號

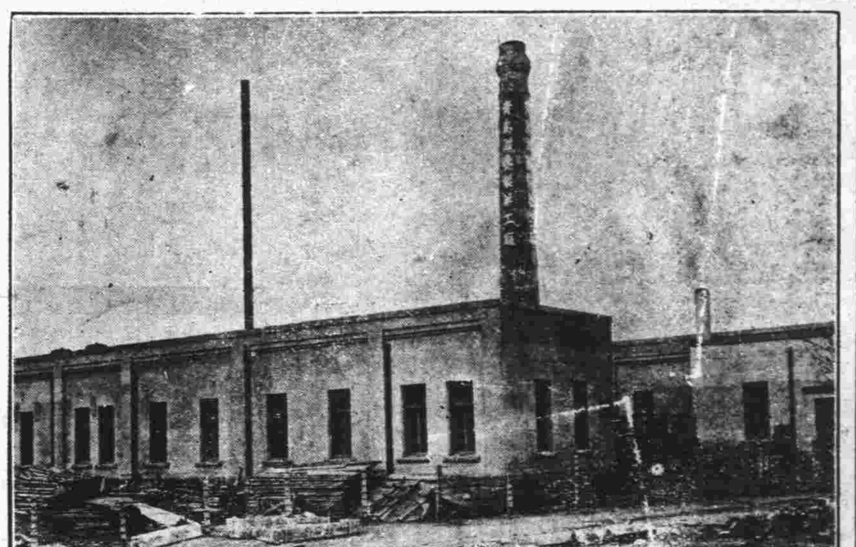

總發賣處 滋養軒 電話二四八三號

牛奶部 青島牧場 電話二一七六號

價廉味美

購用者可由工廠直接送到

機器自造

各種滋養餅乾

各種滋養櫻花糖

各種滋養牛奶糖

各種西式糖菓

上海第一流賓館之新供獻

便利舒適　恬靜幽雅　清潔衛生　租金平允

特闢中式房間一切設備以適應國人之生活習慣為原則每間附有浴室電話掀備紅綠香茗並設家常國餐供客進用招待侍奉熱諳周到務期賓至有如歸之樂

崇樓高聳與市衛喧囂隔絕面臨跑馬廳空氣新鮮景色宜人至于招妓徵歌呼盧喝雉有礙住客清靜等事一律懸為厲禁

房間無論大小傢具器皿不染一塵浴室缸盆光潔耀目中被枕褥經常消毒洗濯無論包月短住每客均贈定織拖鞋簇新面巾以重衛生

租金每日自六元起（以國人為限）論月另訂特價本飯店環境優良住客除租金以外決無意外消費之可能

上海 **國際大飯店** 謹啓

下列貴重上等住宅地及工廠地出售有願興辦工廠及自建住宅者請到 館陶路二十號茂記有限公司接洽可也

計開

蒙古路　長春路　工廠地六千方步

利津路　濱縣路　工廠地三千六百方步

龍山路　住宅地一千方步

高等寫字間招租

本行大樓第三層出租寫字間地點適中空氣新鮮光線充足租價極廉抽水馬桶自來水面盆冬令暖氣俱全如合意者請於營業時間至中山路本行接洽可也

青島大陸銀行啓

美女牌葡萄乾

美女牌葡萄乾。純係選用美國鮮肥葡萄晒乾。清潔衛生。味極甘美。內含鐵質。補血强身。兒童食之。得益尤大。以製茶點。或款客。均甚名貴。用作禮物。最受歡迎。應購時務請認明美女牌商標。庶不致誤。

各大公司及食品店均有出售

中國總經理 美國葡萄乾公司 上海廣東路五一號

第一補血妙品

每日行情

商情略報

生意人

交易所以春節在即，不日休假，自本月十日至十四日，各市休業，直至十四日始行交易，以閑關日久，屆時必有一番大變化，凡屬商人，均宜切實注意焉。其現生油，昨漲過陡，今日洋廣幫均袖手不覩，僅甯幫恆新一家，少爲探購，其餘者均爲本街運輸家投機而作，故人心驟軟了。期現生米昨過不足三千包，今日雖成原價，却不醒悅，過磅不敢望其必佳了。棉紗亦因客銷不暢，行情日下。一心思低，故亦大有急轉直下之勢。

本市暨海外土產雜貨金融一覽

二十五年四月五日 星期日

土產現貨

平度生油	一八，七
本街淨油	一八，八
大路生油	一九，七
現豆油	九。七
石島生米	九，六七
乳山生米	九，五六
王家灘生米	六，六
高密生菓	八，二
金口生米	九，五六
西南口生米	九，
平度生果	九，五六
本街生丼	三，八四
本街豆丼	三，六五
青口黃豆	五，五
小米	五，二
小麥	五，二
麥中麵粉	三，五七
雙鹿粉	三，六
火磨粉	三，五九
雙蚨粉	三，五六
鯉魚粉	三，五六
砲車粉	三，四七

生油期市

午前四月二十期

一九○○○	一九○五○	一九一○○	一九○五○	一九○二五	一九○○○	一九○二五	一九○七五	一九一○○	二○車

後成 一九○七五

午後四月二十期

一九○○○	一九○五○	四車

後成 一九○二五

生米期市

前場四月二十五期 未成

午後四月二十五期 未成

雜貨行情

坎字白糖	一八，三
巽字白糖	一八，
康字白糖	一七，六
順字白糖	一七，四
二四號粗砂糖	一八，一
廣冰糖	二二，五
小包白冰糖	一三，八
本廠冰糖	二四，
東洋赤糖	一三，一
好冰花青糖	一四，六
好潮青糖	八，八
提 同	八，六
揚 同	八，八
蕪湖江米	六，八
暹羅江米	七，
好申大米	七，
次 同	六，八
廣東大米	六，七
茂昌桐油	四一，五
德昶 同	四一，五
餘昌 同	四二，
沈元來鐵桶 同	一二，四
茂昌 同	一二，五
湧成元 同	一二，五
老三K大板紙	八○，
新三K大板紙	七八，
此金鼎 同	七四，五
太平紅色 同	八五，
黃綠色 同	八六，
大喜白洋毛邊	四，一
老三太黃洋毛邊	三，三
三鶴 同	三，三
四開川連料	三，二
振漢一號大箔	一六，八
忠興新 同	一五，八
忠義 同	一○，五
忠興二號	一一，八
本牌京稿	九，八
乾盛	一○，二
朱勤昌	一○，
本牌元書	九，六
乾盛 同	一○，
朱勤昌 同	九，八
同位川連	九，
同名 同	八，八
同壽 同	八，五
同發榮 同	八，五
裕大日字	七，八
盛興蘇杭連	一四，六
蘇志成元表	二，五五
恆吉立 同	二，七
同盛和 同	二，六五
朱益入 同	二，六九
悅來成 同	二，六九
恆裕立 同	二，三五
遠大號 同	二，六九
遠大昌 同	二，六五
豫立昌 同	二，六四
元亨利 同	二，六
同昌福 同	二，六九
裕厚康 同	二，五八
汪和隆 同	二，六三
朱隆大 同	二，二六
安吉利 同	二，六三
怡生大 同	二，四六
同順和 同	二，五六
恆和立 同	二，五八
怡盛隆 同	二，五五
邱德記大川表	一，八七
邱裕順 同	一，七六
天生元 同	一，八二
大厚德 同	一，八二
天厚昌 同	一，八三
天厚福 同	一，八五
敬天祥 同	一，七五
敬天富 同	一，六三
祥盛永 同	一，六
聚和永 同	一，六
順天德 同	一，六
富生春 同	一，五
天昌小川表	九角
順天德 同	，八
福昌毅大 同	一八，五
冠裕成 同	一二，八
福成義 同	一五，八
寬裕成 同	一五，五
寬裕盛 同	九，
大吉 同	一一，七
裕盛正記	八，五
協吉隆記 同	一○，
協泰昌	一一，五
新料大碼刮尖	七，二
纖張八寸尖	四，二
新料刮山尖	五，
新料江山尖	六，八
汪笑山小九刮尖	三，七
趙康記又	三，七
袁德泰又	三，七
各牌黃又	五，八
十刀三百百張京放	一四，
九刀三百張又	一三，
十刀二百張又	一一，五
小號京放	六，三
彥昌冲長時則	八，一
公和安又	八，一
阜隆又	八，一
楚玉又	八，
晉恆義又	八，
利用祥又	七，八
德茂榮又	七，八
興記又	七，八
隆記又	七，八
勝利又	七，八
世刀義老時則	八，八
世刀有孚裕又	八，八
紅裕甲字表辛	七，二
美利又	七，
久大茂平把表辛	五，五
玻璃紙又	三，五
聚奎福又	五，五
林聚美甲紙	六，
本牌同	五，四
乾盛牌毛太	九，八
中興同	九，四
茂裕申同	九，八
本牌同	九，四
恆元同	八，七
昌泰瓦金銀	六，六
昌泰大綢金	四，二
安和水錫金銀	一，八
曹允源四尺宣紙	五，六
曹同和同	五，三
汪本生花心蓮	三，二
曹允源同	三，二
志春魚膠	九七，
東源同	九八，
惠源同	一○○，
惠源無根同	一○一，
方塊好水膠	二八，
貫華凍粉	二九○，
特好對錢	三八，
湘蓮子	四二，
貫記松花	三分五
小件秀筍	三七，
小包川木耳	九○，
魁手又	九七，
海蜇頭	六，五
桂花醬	一，三
豐記對絲	一三，
羊角筍	二六，
古月	三三，五
廣大料	二六，
好其干菜	一六，五
中 同	一五，
長棕絲	二○，
小件棕片	一三，五
大件同	一三，
洋姜黃	一八，
川姜黃	八，五
蠶豆	三，二
紅麴	二七，
洋松香	七，八
廣松香	九，五
大雙地球洋金粉	，四八
雙地球同	，四八
江全太川占	八○，
慶申永同	八二，
好小栲皮	八，五
日出漂粉	七，五
鐵桶松灰	三，四
一○八合冥洋	三，八
一六二合同	五，六
一○八特同	五，八
千把白方筷	一五，
硃漆筷子	二分
杜梧子	二八，
提塊白磐	三，五
赤木	一一，七
眞檀香木	六○，
貞字鉛粉	三三，五
甬大桔餅	二四，
箱大橘餅	二二，
青紅絲	一三，

棉紗現貨

前市開盤

三二松鹿	二五四，
銀月	二五三，
寶船	二五三，
花蝶	二五四，
宮女	二四七，七五
寶來	
五星	二五三，
龍門	
二十五子	二○八，五○
銀月	二○五，
宮女	二○八，
五星	二○八，
寶船	
寶來	
豐鳥	
一六五子	
銀月	二○七，
金貨	二○七，
五星	二○二，五○
寶船	
寶來	一九九，五○
豐鳥	二○一，
一二金貨	
一六銀月	
一○五子	
寶船	
寶來	

後市收盤

松鹿	二五○
銀月	二五一，五○
寶船	二四九，七五
花蝶	二五一，
宮女	二五一，五○
寶來	二四六，

棉紗期市

三二五星	約二四八，
三二龍門	二五一，五○
二十五子	
二十銀月	二○七，
二十宮女	約二○四，
二十五星	二○六，
二十寶船	二○七，
二十寶來	
二十豐鳥	
一六五子	
一六銀月	二○五，五○
一六金貨	約○○六，
一六五星	二○一，
一六寶船	二九三，
一六寶來	一二八，五○
一六豐鳥	約一○○，
一二金貨	約一八八，
一○五子	約一八八，
一○寶船	約一九○，
一○寶來	約一十六，

標準紗

	開盤	最高	最低	收盤	共交
前場四月期	二五三，五○	二五三，七五	二五一，五○	二五一，五○	八七○件
後場四月期	二五○，五	二五○，七五	二四九，五○	二五○，五○	八二○件
前場五月期	二五三，五○	二五四，	二五一，五○	二五一，二五	二三○件
後場五月期	二五○，二五	二五○，五○	二五○，	二五○，二	一○○件

本市金融

五天申票	九九八二
電匯申	九九九六
鋼元	
上海票	
大連票	九三五○
天津票	
香港票	一○六○
中國漢口票	
漢口票	
北平票	
澳金票	一二五○
安南票	二一五○
廈門票	
福建票	
美金票	三二七○
美金鎊	五八○○
美銀洋	
英紙鎊	一六二○
英金鎊	二八八○
先令銀	
日金鎊	二八六○
菲律濱票	一六二○
菲律濱洋票	
坎拿大	三二五○
新加坡	一九一○
六比票	一二二○
六比銀	
俄金鎊	二八六○
金馬克	六八○○
德金鎊	二六五○
荷蘭票	二二二○
法郎票	二一二○
法金鎊	二三○○
金單位	二二五九
正金	一○三○○
掛牌	一○六○○

海外銀價

	四月五日市	前日市
孟買銀塊	四九羅比一○安那	四九羅比○八安那
紐約銀價	四角四分七五	四角四分七五
倫敦現銀	二十便士九三七五	十九便士九三七五
倫敦期銀	一九便士九三七五	十九便士九三七五

金價

七磅七便士

七磅八便士

海外土產行情

品名	數量	期
東北大豆	每噸	四月期
東北大豆	每噸	五月期
生米	每担	四月期
生米	每担	五月期
浮生葉	每担	四月期
紐約棉花	每十磅	五月期
芝加哥小麥	每蒲式	五月期

四月五日市：一七先令六便士　一七先令六便士七五　十二先令九便士半　十二先令九便士半　一五先令一便士　期十一元二角九　現十一元二角九　期九角四分七五　現九角四分八七五

前日市：一七先令六便士　一七先令六便士　十二先令九便士半　十二先令九便士半　一五先令一便士　期十一元二角九　現十一元二角九　期九角二分五　現九角六分五二

（註：碼頭交貨）

介紹良醫

東鎮醫院院長曹佩三先生學識淵博技術精良懸壺以來活人無算凡赴院受診人士幾於無日不碎海醫界之明星海上之慈航也茲爲普施救濟力謀推廣起見特加聘名醫擴大組織在歷城路二十六號改組爲東和醫院設備完美取費低廉治療迅速看護周慎將來加惠病者定匪淺鮮同人等相處有素知之最深爰贅數語以資介紹

韓德馨 孟德軒 楊玉廷 徐拿五 紀友雲 劉悅臣
郭祭清 閻仲濤 楊祥亭 藍荊山 陸百川 楊玉堂
李鴻連 趙孝陸 楊希聖 黃祝三 華香庭 王崇五
趙汝芳 張公制 紀書庭 董品三 張文德 郭善堂 仝啓

門診：上午八時至下午六時　出診：隨請隨到　院址：歷城路二十六號　電話：借用三八五八號

青大農場 出售牛羊奶

提倡推廣廉價出售大小奶羊衛生 醫師化驗消毒清潔滋養

電話六三七三號

阿波共同汽船出帆廣告

▲十六號共同丸 大連 芝罘 威海行 四月十二日入十三日出

▲早隆丸 威海衛 芝罘 大連行 四月十一日上午入十二日正午出

代理客票處長安路二號共同賬房 電話二六二四

共同會社啓

大連汽船輪船出帆廣告

大連丸 奉天丸 青島丸
△大連行 四月十四日正午入午後五時出
四月十二日正午入午後五時出

大連丸 奉天丸 青島丸
△上海行 四月十二日午前七時半入正午出
四月十五日正午入午後五時出

大連汽船會社啓 電話 二五六三（出口部） 二一三六（船口部） 二七三七（出口部）

鈴木醫院廣告

啓者，敝人服務醫學界，垂二十年，初在滿鐵醫院擔任產科主任，有年，兼關東廳醫官，嗣在大連醫院創設鈴木醫院，後於民國七年來青，開設鈴木醫院於新泰路，專治一切小兒科，內科，花柳科，對於婦產科，尤具特長，凡一切難產之病，一經診治，包管立即產生，且能保全母子生命，在青屈指一，對於婦人產科手續敏捷，手術完善，看護週到，病室清潔，對於中國人方面，特別優待，凡院內病患者，即來院診治，院內有精通日語劉君從中翻譯，便知言先担之不任，謬也。

本院新泰路電話二二零一　在本院診治
分院臨清路電話三零零九　在分院診治
產婦科 小兒科 內科 性病物療科　急病隨時診治

新泰路十一號 醫學士院長鈴木健吉

新新大舞臺

八日午戲 停演

八日夜戲 張文琴 郝文蔚 全部 雙姣奇緣

瑞有氏黑色補丸

婦科藥「月圓」是女界之新福音

▲是調經養血之聖藥
▲是種子保孕的仙丹
▲凡婦女各病服之
▲有立竿見影之功
▲有以湯潑雪之效

調經 養血 種子 保孕

認明商標 以防假冒

▲招請外埠經理 分銷詳章備索

▲來函購藥每盒一元（定價）每盒一元買一盒送一盒。每打十元買一打送一打 每盒至每打均加郵費兩角

各大藥房均有代售 總發行上海英租界大通路一九三號瑞有氏藥行 山東總分行濟南麟祥門外海德四里瑞有氏藥行 贈送處青島蘇州路口萊蕪一路九號瑞有氏藥行

『月圓』婦科藥說明

男與女，性別不同，女子以「月經」爲主，必月經調綫能無病；尤其是在月經期內，更宜加倍注重保衛，以防不虞。情感衝動 悲哀驚恐的襲擊，較比寒暖失調，致病尤易，以致聯帶發生痛經帶下等病，而成不能孕育的主要原因，瑞有氏大醫生有鑑於此，精選良品，詳慎體察，加以科學剖晰，精製「月圓」良藥，主治婦科百病，如患……經血不調，提前錯後，行經時腹痛發燒，心忙心跳，白帶過多，久不生育，子宮寒冷，腰腿筋骨痛，久患小產，腹內有塊病跳痛，頭迯，四肢無力，胸膈膨悶，飲食少進 夜不安眠，睡多怪夢，行經血色不正，紫黑成塊，或淡紅色 氣虛血虧，咳嗽痰喘，時愈時犯，像邪病一樣……怒氣傷肝？崩漏下血，淋漓不止，結婚多年尚未生育……以上各種病症，請急速服「月圓」新藥，可謂効力準確而脫離病魔的糾纏，重恢復康健的快樂，凡婦女患經血子宮各症，早服一日月圓，則早得一日痊愈，老幼咸宜，毫無流弊，患者請試，方知言之不謬也。

每盒一元每打十元現在贈送買一盒送一盒買一打送一打不可錯過良機

瑞有氏大醫生黑色補丸主治總綱

男女貧血 先天不足 手淫傷身 腎囊潮濕 飲食少進 房事早洩 年久白濁 失眠不睡 婦女白帶
五勞七傷 後天虧損 見色滑精 常出冷汗 陽萎虛 腰痠背痛 頭迷頭暈 耳聾耳鳴 月經諸病
氣虛咳嗽 房勞過度 思慮太過 精冷精清 骨空不堅 形容枯瘦 四肢無力 性覺減退 年久不孕
自汗盜汗 破身太早 夜夢遺精 子嗣艱難 心忙心跳 小便頻數 腦衰健忘 諸虛百損 臟燥肝鬱

如患以上各症者，不必請醫，速服瑞有氏大醫生「黑色補丸」，百發百中，不過病症有輕重不同，藥量亦多寡不定，必長期服用，始能冷愈沉疴也。

定價每瓶二元每打十二瓶二十元本市各西大藥房均代售 市外購藥每瓶至每打加郵費二角郵票通用倘無處購買向

總行上海英租界大通路一九三號瑞有氏……藥行
山東總分行濟南麟祥門外海德四里瑞有氏……藥行
青島分行蘇州路口萊蕪一路九號瑞有氏……藥行
（招請外埠代理格外優待詳章備索）

購者認明『瑞有氏黑色補丸』內瓶外盒之圖樣以防假冒

瑞有氏大醫生黑色補丸說明

腎臟衰弱症，爲一種普遍病患，連帶病亦甚多，爲古今中西最難治之疾病，足以障害內分泌機能，並影響一切生殖力，於後嗣大有關係，以病人自身觀之，犧牲天賦本能之幸福，不得人世之樂趣，可謂人生最痛苦之事，瑞有氏大醫生特製黑色補丸一種，所含各藥，效力充分而性不猛，生精補血而體不燥，強筋壯骨，固本扶元，藥力直達腎臟。使男女生殖力恢復。瑞有氏大醫牛黑色補丸主治，男女貧血，五勞七傷，氣喘咳嗽，先天不足，後天虧損，房事過度，少年破身太早，手淫傷身，思慮過度，見色滑精，夜夢遺精，腎囊潮濕，常出冷汗，精冷，精清，自汗盜汗，陰萎不舉，房事早洩，腰腿痠痛，形容枯瘦，年久白濁，婦女白帶，久不孕育，凡一切由腎臟所發各症，服之最宜，足以強精補腎，固本扶元，無病常服，尤能增加體力，使精神充足，永無腎虧陰萎之虞，以免貧血早衰，凡患虛損腦衰神疲等一切生殖器病，早服一日黑色補丸，則早得一日痊愈，而少受一日之痛苦。本藥質和平，四季咸宜，順便服用，毫無流弊，不失爲治病之根本治療法云。

大人話叫兒童說

袁素瑜

這裏兒童節兒童代表的演說（說是叫「答詞」。）昨天我才看到，便很有一點感想了。

本來，事情過去了，過去的事情，再來說，就有「落伍」之嫌。可是，四月四日，明年不是還有一個末？說說似也無妨。

什末兒童節？大人節吧！兒童不過只是大人的工具；兒童作品，大人代作的很多。（這是由展覽會的批評簿上看來的。）兒童的演說，也完全是一片大人話。

大人們要熱鬧一番，找不着機會：放風箏吧，太顯得不冠冕；溜冰吧，春來凍解，也不成！於是大家商量着過兒童節！

這就是說，大人借了兒童的名義來熱鬧熱鬧，因此，兒童便成了大人的工具了！

因爲不幸的兒童作了大人的工具，於是便連從自己嘴裏說出的話，也不是自己要說的，而是某一些大人要說的。

我想眞正的「兒童節」是會沒有兒童演說的，因爲兒童並不覺得演說重要；即便說，也絕不會那末個說法！現在，我抄下開首的一段爲兒童講詞的幾句來看看：

我們在這風和日暖的今天來開兒童節紀念大會，是多麽欣幸多麽快樂呢？我們想想，邊疆各省的兒童和晉陝川黔的兒童，他們或有在種種壓迫之下，或則在飢寒交迫之下，無心去笑，無力去哭，那能談到什麽兒童節？什麽紀念日呢？

其實，「邊疆各省的兒童與晉陝川黔的兒童」，這裏的兒童不會看見，這裏的兒童倒會看見這裏的討飯的小孩子！這不是明明大人話？兒童該這末說？「飢寒交迫」的，在這裏也有；「晉陝川黔」，也有極享福的小公子小哥兒，這個，兒童不明白，大人爲何也不明白？

難！

黑沙

在冗忙的當兒，也許會偷點工夫學習着寫作寫作；但是，又誰知會從寫作中惹來了禍害呢！？

我因爲看見了×君的新式名片（在井底蛙的眼中，當然以爲新奇了！）就不禁「觸景生情」的發了篇牢騷！

我並沒曾寫過對於×君名譽有礙的文字，而×君卻說：他如果捉到了這寫「一九三六年的名片」的人，定有方法處治！好，處治他就處治吧！反正咱並沒曾寫過有礙×君名譽的文章呀！（因爲我有點寃枉，所以要把這句話多多的說上幾遍。）

×君是我的朋友，我怎會有意的毀謗他呢！？而且在那篇文字裏還多半是表示佩服了他的聰明●他的新式的腦筋；再說，在這「發明年」中●一個有天才的人，如果發明出一件東西，是何等的榮耀呀？不信？你看那發明水上腳踏車者，是多樣的名傳四海，姓達江呢？然則，這個×君所發明的名片，也不愁不「聲震全球」吧？

說到這裏，我希望×君不必爲我的宣傳而生這麽大的乾氣！因爲：你如果眞發明了這名片，能使全國通用，要想去找一個宣傳者恐怕每月薪金少數還得三十元呢！！就是到報紙上去登廣告，又得化費多少法幣呢！？

閒言道罷，言歸正傳：正式的還得請×君原諒，不要以什末方法來處治我！唉！這年頭寫篇文字都惹出這等的不方便，眞眞的「拍馬」不成反倒挨了馬踢子了！

詩曰：誰寫文章誰遭殃，本來無意鬧飢荒！「屁馬」拾踏踢「沙」老，小「黑」還得挨耳光。

編者：我寫了篇「一九三六年的名片」，惹得人罵了；不，幾乎都要挨了耳光子；所以，不得已，只得來寫這篇文字，算是對×君道歉吧！　沙附白

父親的病

「童年回憶」之一　林仁

父親是每年冬天要生凍瘡的，今年特別的利害，最大的原因，是他太勤了●每次下雪，都是他冒着雪掃走道，及台階●雪溶了●又得他去掃水，每天早晨，還得要送他未滿十歲的兒子，到塾中去讀書，父親的生活太苦了！

天漸漸暖和了，桃樹上已經生出很大的苞子來，池塘邊的柳樹掛上了黃綠的嫩芽，久別的麻雀也回來啦●每天早晨，總是在窗外的石榴樹上，喃喃的吁好像似說：「人們企望着的春天已來了，懶惰的孩子們，開始你們新生的努力吧！」在這春光明媚中，快活的，度過了清明節●從此家裏慢慢的忙起來，對於父親的病，也就無人注意了●我們都以爲父親的病是會漸漸好起來的●但是，不想無形中，倒反加重啦●直待發覺了，腳趾已經腐爛的很厲害啦●這時，我們才知道，對於父親，是太不關心了！後來，在教堂的醫院裏割治，依舊是不見功效，父親的性子很倔強，他不讓我們侍候他，恐怕因爲他的病，阻礙了我們的工作●但是，我們那能再像從前似的，漠不關心呢？因此，他就很生氣，有時向我們爭吵，要我們出去，不要在他眼前守候着，尤其是細心的母親，常常挨他的咒罵。

後來，不但父親的腳病沒好●而且好像患了神經病，最後，連人也不能辨認了，見誰罵誰，簡直成了瘋癲●有時，父親發了病，便不管好歹將母親罵一陣●或者將藥碗，藥壺往地上一擲，然後才算出了氣！母親不敢勸他，更不敢說他，最後，只有倚在門欄上嗚咽了。

一天下午，太陽剛落山，在田裏收割的麥子，已經用騾車送進了場院，一些佃戶及短工，正坐在賬房門口，同管事的白先生，談論着新麥的成色，忽然一陣車輪聲，從後街傳來，使一羣正在「門羊」的兒童，不約而同的跑了出去，車慢慢停了，好像似在我們門口，我這時也好奇的走了出去。

一輛半新的藍布雙套轎車，停在左面的上馬石邊，車夫坐在大門右邊的石階上，一手支着鞭子，一手揩着額上的汗珠在發喘；一個四十多歲的男子，穿着黑色的夾大衫，及浮着一層塵土的青馬褂，從車上走下來，最後白老先生也捋着銀白的鬍鬚走出來了●由他們的招呼，我才知道，這是我兩歲時就分別了的叔父。

晚飯時，就少了一個父親，叔父便不由得向嬸母詢問了●後來問到母親，才知道父親是病的如此利害●我們雖然是保持常態，但是，叔父已經眼淚橫流了●他怪我們不早給他去信，又說我們對父親太不關心●我們只有自認過錯，你想，還有什麽話說呢？

次日晌午，從城裏請來了一位在外國醫院的中國醫生，（中國人，不是中醫）診察的結果，說是溼毒，並且神經受了刺激，必須住院，才能治癒，叔父是一個沒主意的人，並且那位老管家（白老先生）又不擅醫術●所以便由醫生的勸說，將父親送進院去。

豔陽的春光，就這樣飛馳過去，滿樹紅花，已經變換爲綠色的葉子，我們因爲父親的病，竟連桃花也沒能好好的欣賞一番，這未免太辜負春光了吧？春天，明年會再回來的●只要父親能夠病愈，就算是我們挽留住一個將永不復還的春光了。

雌黃外史　一七一

特約長篇　八里莊人著

第八回　撲朔兮迷離

「三月十六日桃花娘娘廟會，我去趕會，偏遇着一個姑娘，眞夠俊啦，眼兒鼻兒口兒頭髮，無一處不動人，更加上那腰像他媽柳條似的，走開來搖搖擺擺，我可不是說，頭一遭就是叫她迷上啦！」章柳神笑道：「也許我老章見了，也要迷得昏沈！」林和新道：「我林某人生性不好色，都被她迷住，怕是大羅神仙，也要被她那模樣把三萬八千年的道業，給擱了去！我直跟着她走，走到人多地方，我以爲扯扯手並不算什麽侮辱，因爲我是愛她的；那知那妮子不識抬舉，冷不防的給我一個嘴巴，痛倒不痛，我怕失掉本黨的威信與莊嚴，便躲開了她。」章柳神笑了，笑的前仰後合，說道：「這打嘴巴許比握手更親近，也許你是不懂，有負美意了！」

侍妾們掩口嗤嗤的一笑，林和新也陪着苦笑了一陣。忙叫添酒，才遮過去了。

接着說道：「後來派人尾隨，知是城東門外張老好的女兒，當晚又派人去說親，那知碰上白石那小子，他破口大罵！」章柳神道：「他當然要罵！」林和新問道：「他罵，有什麽當然的呢？」章柳神道：「白石和那女兒，也許正打得火熱，他去欲奪禁臠，豈不是仇家，吃醋不過，當然要罵，女的沒有表示。更證明他是吃醋，女的愛你了！」和新笑道：「不是！白石和張老好是拜把子的弟兄，那能那麽不顧一切！後來我把白石打了，打完了，祕書長才告訴我武夫雄怎麽的，我也不敢去找了！」章柳神聽完說道：「白石這個東西，很有力量，他是武夫雄的徒弟，不過武夫雄不管世事，這是我們放心的一點！你若眞想那張家女兒，本參謀長給你想想法子！」

第十一回

說來就來東伯侯東山再起　得過且過聖天子聖運不昌

（三〇四）　保留版權　嚴禁轉載

話說紂王三年正月初一日，滿朝文武正在大禮殿歡宴之際，突如其來的來了許多飛機，毫不客氣的向皇城中投擲炸彈，同時朝歌東市亦慘遭轟擊。紂王的胆子本來就很小，一遇到這樣的非常事變，照例的暈絕一場。現在，作書的人先叫這位聖天子暈一會兒，再把這些飛機的來歷交代上一番。

單表那當年一度組織天道國政府興師討紂的東伯侯姜桓楚，失敗之後偕同航空司令魏賁乘機飛到兔兒國去。兔兒國一看見姜桓楚有點兒造就，乃將公主一名許配與他，這些事在本書第八回中已經敘得明白，此處不再贅述。說起來，雙方都是別有企圖的。在兔兒國方面，想借姜桓楚作工具，實行其祖傳的所謂預定計劃；在姜桓楚方面，想借兔兒國作後台，準備東山再起，完成其討紂的大業，桓楚自從做了兔兒國王的東牀駙馬以後，一方面跟着兔兒國的軍事專家研究軍事，一方面祕密派人回到天朝召集舊屬的將領。不到兩個月的工夫，前天道國政府財務部大臣錢保，祕書長李靖，游擊司令季康，軍務部大臣羅宣●內務部大臣荀章，稅務部大臣龐弘，交通部大臣劉環●教務部大臣趙丙等先後到達兔兒國●與姜桓楚相見之下，自有一番悲感。此後，這些將領也跟着兔兒國的各專家，研究軍事，政治，外交等各種學問，至於航空司令魏賁專門練習最深的飛行術及空中戰鬥法，同時對於製造醉烟，預防醉烟的方法也有相當的研究，此外又學了幾種製造毒氣的法子，成績至佳　桓楚在兔兒國住了半年，即有志返回天朝，召集舊部再與紂王決一雌雄；但經李靖痛陳利害，勸他不必操之過急，才作爲罷論。

胡說

有序　八道

咱家不會舞文弄墨，只能任咀胡說，想到那裏，寫到那裏；通也好，不通也好，就這樣開始云云罷：

一，

中國人是世界上最聰明的人種，當然啦，中國是世界上最聰明人的國家，像東鄰的婆子罵雞，西鄰的娘們便沉不住氣，就知道是咒了他的狗；口口聲聲指罵的桑，怎麽她也曉得是咒了她的槐，可是明明叫人家切斷腿，怎麽噤口也不說一聲？

二，

女大十八變，這是不得了的一件事，現在我把她縮成了三變，一變沒人理，再變饞煞人，三變誰要那老東西。

三，

討小便宜，尤其是我們的大國民，往往爲了討小便宜，上了大當，華北一帶的走私，要不是我們同胞討便宜，私？看它往那裏走。

四，

中國人最怕鬼，所以說：「不做虧心事，不怕鬼叫門」，中國人大概是缺德的夠勁了罷，怎麽鬼都上了門？

五，

識時務者唯俊傑，頭獎還是財主得了去，因爲慣例是饅頭向肉裏滾，窮人白瞪眼看着罷！誰叫你生就了的窮命，就算死了，也還脫不了去做窮鬼。

六，

夜長夢多，這是千眞萬確的事，人們在長長的夜裏，天曉得，他做了些什麽「春」，東亞的睡「屁」，尙在「黃粱」幹什麽？

七，

報紙上常看見些外國要人，說了些九曲十八盤的政綱政策，在你眼花撩亂的當兒，冷不防給你一針，我們貴國幾時也要伸伸腰直直腿的痛快說幾句就好了。

八，

世間的事都是多方的，要認定一面去死摟，那夠傻的了，理自是理，講自是講，理全在你去講就是了，大亞細亞主義就是大亞細亞主義。

九，

慾望那能滿足，吃飽了又想「那個」……又想……現在都是這樣，不信？帶上望遠鏡，把世界來看看。

十，

狗咬老鼠●多管閒事●偏偏的就有這樣的狗，也就有那樣的老鼠，不然的話，世間不是又沒了紛擾了？

在市立醫院裏（四）

喬竹君

（八）並不是上條陳

以少數的金錢，把市立醫院辦得這個樣子，憑良心說一句話，的確是不容易了。院長以極精妙之醫道與夫廉潔之人格及勤奮之精神領導諸位大夫和事務人員們來幹市立醫院，我想，市立醫院之將來，定有可觀！然而啊，這裏有個先決問題：

經濟！

薪金需要開支，醫藥需要置備，病房需要整理，而病人的床單更要逐日更換，冬天的暖氣管，哈，更要緊！在在都須花錢也！希望市政當局和慈善爲懷的人士們，多予以經濟的援助，俾該院得能充分發展，使天下貧病之人，均蒙其庥，中國幸甚！世界幸甚！

我沒有住過市立醫院，被老喬這末一說，眞想也生點病去試試了。這篇稿子，我刪改了一點，爲什末呢？我想，這是不必我說，別人也能明白的。我以爲，「貶」人的文字，作者應該負文責；而「褒」人的文字呢，作者尤應負文責：噫嘻，文責自負，干卿底事？讀者乎，余欲無言！

（瑜）

說唱　天下第一大才子

（第六十七號）　半老徐娘

本來這鷄毛蒜皮墳剛刊，比不得那窩土的說書場，你想想一天登出六百字，咱自己也覺得不很長，倘若俺不生上一付飛毛嘴，到何時能說到熱鬧上？不得已咱滴短截說加速度，叫明公舒舒服服看青光，說的是一男一女走得快，一翻眼皮到麥岡：死不了攙扶蕭娘把車下，一會兒又來在馬路旁，這蕭娘叫聲「死不了」，死不了叫聲「蕭大娘」，他倆人怎去才子第？於是乎交頭接耳費商量：坐馬車有點不合賬，坐汽車嫌其太堂皇，坐洋車又有些窮酸相，算起來還是徒步最相當：四條腿一步一步往前走，海風吹來帶些涼。他二人一行走着一行講，說了些七也廟子觀音堂：這個說「家裏不如青島好」，那個說「青島確比家裏強」，這個說「我想來此開飯店」，那個說「我想來此賣香糖」，這個說「借問漢宮誰得似」，那個說「可憐飛燕倚新妝」，這個說「白日放歌須縱酒」，那個說「青春作伴好還鄉」，這個說「一馬離了西涼界」，那個說「行人路上馬蹄忙」，……倆個人驢頭扯到馬子腿，從刺蝟說到屎殼螂，咕嚕咕嚕講了一路，不知道到了嗎地方？青島的道路不好記，就只能找個人兒問端詳，百步外有一個大警察，佩着刺刀背着槍，頭帶一頂白軍帽，一身衣裳色發黃，臉子生得挺好看，腳上皮鞋穿一雙，肩上掛着斜皮帶，威武的站在路中央。他二人下死勁的往前趕，趕向前去要開腔，剛要開腔來問路，大警察一旁先着慌，衆明公問他發慌因何故，原來這中國是個禮義邦，見人總須來一拜，誰講禮道誰吃香

中國鶴豐烟草公司濰記經理吳士心敬覆諸位股東公鑒

頃閱報載股東等啓事一則敬覆於下查前任經理譚君許民已於二十四年一月十八號第八次董事會提出辭職業經照准並經第二十四年二月六號第五次股東會追認照准通過改任敝人負經理職責並非譚君許民之代表此次股東會所爲之第一二兩次臨時大會決議案公推敝人負責執行敝人亦因衆意難違自當竭力進行期無負諸公之命乃與債權人一再磋商因有未妥之未接收暫時歸其管理俾債務得以稍緩查公司並非陷於絕境如負責有人未嘗不可重整旗鼓以資振作現諸公既願繼續維持即請召集股東大會共策進行敬希垂鑒

兒童年兒童節的新貢獻

閭麗天書習字範本

現已出版—金屬版精印—三百餘字四十餘頁！各大書店均代售

青島東順當

分號開幕啓事

逕啓者本號開幕以來承蒙各界接踵辱臨不勝感激之至茲爲謀質當者便利起見又在本市膠州路博山路轉角創設分號一處現已開幕照常營業恐未週知特此奉達

總號保定路十二號
分號膠州路五十一號
總號電話六零一九號

黃縣旅青同鄉會招集第二屆會員大會通告

查本會會章第十九條，內載本會於每年四月內招集會員大會一次，改選理監事，決議一切會務，茲經第十次理事會，議決定於四月十九日上午九時，假本市館陶路齊燕會館招集第二屆會員大會，屆時務望各持通知書前往出席，以利會務，而重鄉誼，除分函通知外，特此通告

黃縣旅青同鄉會啓

嶗山晶石眼鏡老店

本號在青開設三十餘載專採嶗山茶晶墨晶水晶紫晶等石自製灣形平面養目近視老少中花等鏡貨眞價實童叟無欺諸掌　各界惠讚今歲得到各種晶石特多成色最佳實爲十數年來之新紀錄現已將各式眼鏡加工造成價目特別便宜各界仕女幸勿失此良機並歡迎參觀

▲注　意▼　小號最近得到各種晶石特多因工廠狹小不敷應用特別大加擴充添加工人若干加工製造並代客割磨手工特別迅速取費極廉如定作茶晶近視花鏡三日取件倘蒙賜顧無任歡迎

三山誠眼鏡老店謹白
青島即墨路西首道北
電話五八六三號

印山

真正拜耳阿司匹
靈每片上均印有
拜耳十字形西文
商標可保證品質
精良故醫治傷風
頭痛風濕等症靈
驗無匹購時必須
認明拜耳十字形
西文商標庶不致
悞購僞藥

BAYER

A-35-1

醫學週栞

第一百五十四期

◀目錄▶
一，梅毒對於身體各部所發生的影響
二，問答

梅毒對於身體各部所發生的影響（續）

吳撫亭

第三　梅毒對於眼的影響

梅毒往往侵犯眼部，故患者如無其他眼疾，而突然發視力變化時，即不能不懷疑作祟，而就醫詳細檢驗。

一，梅毒患者，往往在眼瞼及眼結膜上發生初期硬結；或發生丘疹，橡皮瘤等症狀。

二，梅毒在第二期第三期時，往往發生梅毒性角膜炎；使角膜溷濁，不能透光，妨害視力。

三，梅毒性虹彩炎，（在角膜內，瞳孔周圍，有伸縮性之彩，即爲虹彩）爲梅毒患者常發生之症狀；多見於感染後一年以內之梅毒患者。患者之虹彩充血，呈浮腫狀腫脹，前房水略呈溷濁，瞳孔縮小，從瞳孔緣，見虹彩發生癒着，瞳孔成不正形此爲主要之徵象。患者自覺羞明（怕光）流淚；視力減退，眼痛，頭痛等感覺。

四，梅毒侵犯眼肌時，患者感覺複視，斜視，頭首傾斜，眩暈等感覺。

五，梅毒侵犯脈絡膜及視網膜時，則患者感覺視力減弱，視野狹小（如坐井觀天），變視症（如視鹿爲馬）；小視症（即視大爲小），以及視界有黑點等視覺。

第四　梅毒對於耳的影響

吾人在臨床上，時常遭遇耳鳴耳聾患者，乍視之下，不能確定致病之原因；經精確檢驗後，始知其爲梅毒所致；故吾人對於耳的梅毒，不可不有相當的認識。

一，耳翼梅毒：耳翼之發生梅毒症狀；多見於第二第三期梅毒；與其他皮膚梅毒之症狀略同。至於耳翼上亦有時發生梅毒初期硬結，即硬性下疳；本症發生之原因，多由理髮館之剃刀傳染，其他與梅毒患者咬耳爲戲，亦爲致病之主要原因。

二，梅毒侵犯外耳道時，發生溼性丘疹，漏出液發生惡臭；丘疹表面發生增殖肥厚，或潰爛形成潰瘍；若爲多年老梅毒時，則耳道內周圍之骨質，亦同時發生破壞。患者往往感覺重聽。

三，梅毒侵犯中耳時（鼓膜以內爲中耳），則耳咽管發生狹窄或完全閉鎖；因此鼓膜發生陷凹；中耳腔有液體瀦蓄，或因化膿向鼓膜穿孔，而排洩膿汁，其排出之膿汁，有惡臭。患者往往感覺耳鳴，難聽，及耳聾，頭痛等症狀。

四，中耳之內爲內耳；梅毒侵犯內耳時，患者往往感覺有難聽，眩暈，惡心及眼現震盪等症狀。

第五　梅毒對於鼻的影響

第三期梅毒，往往侵犯鼻腔，初發病時，患者多不經意；日後漸次發生鼻呼吸障礙，或排洩膿樣液，或血膿樣液；或乾燥結痂，而放劇烈惡臭。本症患者，膿液中有時排出小骨片，此爲鼻腔內之骨質被破壞之故。以其有惡臭故稱之爲梅毒性臭鼻。重症時，鼻中隔，軟骨與骨相界之處多被破壞。病變部漸次鼻背向下陷凹，形成馬鞍狀，故人稱之爲鞍鼻。此等鞍鼻，無異爲梅毒之招牌，爲終身所不能除去之恥辱；患者若肯早期就醫，行驅梅療法，則本症決不發生。

通信地址	熱河路門牌四號　吳大夫診療所　電話五八六四號
注意	凡投函質疑，務須將本人姓名，年齡，性別，婚否，職業，原籍，現在住址，現在症狀，以及既往症狀等，詳細敍明爲要！投函務須貼足郵資，市內二分，市外五分，四方滄口以市外論。

衛生顧問

問（春季是否戒煙佳期）　蔣自新

吳大夫台鑒，敝人男性，三十六歲，業商，素有鴉片嗜好，每日約需烟五錢，現已上癮五年，身體日見羸弱，深以爲憂，早即有意戒絕，惟苦無良醫；近聞友人說，大夫對於戒烟一科，頗有研究；曾經戒絕多人，均未感覺若何痛苦，敝友亦爲救出苦海之一。敝人現擬於最近期內，就大夫處請戒；但不知如敝人之烟癮，幾日可以戒絕？不住院可否？時當春季是否爲戒烟佳期請於最近醫刊示知爲盼！

答　吳大夫

鴉片之爲害，一言難盡，閣下既有意戒絕，無異死中求生，不勝欽佩之至。春季爲戒煙最佳良之時期，就閣下之烟癮程度而論，不住院約兩星期即可戒絕，若住院只需一星期即可戒絕；最好在未施戒以前，先將身體施行詳細檢驗。

問（時作奇癢）　龍口朱慧蘭女士

敝人女性，年廿七歲，已嫁九年，容春，雙乳中間及脊骨上半部，時作奇癢，以手搔之，即凸起大如豆形，擠之出水，色黃白，一日數癢，或數日一癢，至今不愈，不知何症，由何而起？有無大礙？外擦何藥？或內服何藥？請示於醫學週刊內，以便購買。

答　吳大夫

貴恙恐係慢性水疱性蕁麻疹；本症發生之原因有二：一爲外因，如臭蟲，虱，蚤，等咬後，易誘發本症；其他寒風，熱氣等刺戟而發本病。一爲內因，一般多因消化器障礙而起，若在婦人，則多來自生殖器障礙。其他神經衰弱患者最易發生本症。對於本病之治療，宜禁食酒類，及其他刺戟性食品。消化不良時，行健胃療法，患便祕時，通暢大便。穿衛生衣，以免寒風刺戟。可就近就可靠之西醫診療，有無生殖器疾病，內分泌障礙，及神經衰弱等症；若有時，宜先治癒之，則本症自癒。若原因不明時，可注射臭化鈣劑，或有効。在搔痒之際，宜用百分之一的薄荷酒精塗搽，以止痒，不可用指抓。

問（有礙於婚後生活否？）　WL

吳大夫鑒：敝人前三四年時曾因手淫而患遺精病，自從去年春季在貴醫院行包皮割治後，至今年餘內，身體精神皆甚覺健康，遺精亦減輕，每月平均只在兩三次，此式稱亦非病狀，然月前曾於未婚妻作初次交接，二次皆早洩余缺少醫學常識，故對此甚爲疑慮，深望大夫指示此仍爲病狀，或初次性交之常態，（余同呆未婚妻皆未曾發生性交過）呆本擬下月結婚，此有礙於婚後生活否。對此甚爲焦慮，切望大夫明示爲盼。

答　吳大夫

一，凡初次性交者，因性慾亢進，多發生早洩，但閣下連交兩次，皆發生早洩；據此不能不令人懷疑閣下之性神經尚未恢復健康；有再行就醫診察之必要。

二，早洩症，爲家庭兩性生活之極大不幸，宜在未婚前就醫治癒爲要。但在未治癒以前，不但不宜結婚，更不宜再有性的行爲。事貴實際，如其不婚而交，等於已婚；婚而不交，雖婚無礙。

問（疝氣）　劉眷三

吳大夫慈鑒，久仰大夫的盛名，每爲疾者指津，無任感盼，敝人今特奉草將病狀詳述陳報，敢祈大人不吝曾言，示我南針，緣敝人年二十三歲，服務商界，前六年間，因身體虛弱，後即發覺有氣下墜，微覺痛疼，敝人屢延中醫診治，終未見效，近幾日每屆下午，疝氣即便下垂，如鴨卵形，用手上攝，則行於小腹之下，痛疼難忍，休息一夜，次日上午即似好些，至下午仍是如此，敝人患此纏綿惡疾，終日煩惱無計可施，更深恐將來加重，近聞友人勸到就西醫施割治之手術，可以除根，可是又有人對我云，割治極危險，敝人聞此兩方之言，心中頓形躊躇，始以不揣冒昧，請示於大夫萬望詳爲指示週刊，

答　吳大夫

平常的小腸疝氣，一般是不感覺若何疼痛的；今閣下自始就感覺疼痛，自不能不有所顧慮；所顧慮之點，即本症如攜係小腸疝氣時，既有疼痛，即係併發炎症，本症最易發生箝閉狀態，使脫出之小腸發生壞死，而危害生命；故當施行手術，根治爲要；施行手術時，如就可靠醫師，是絕對不會發生危險的。在求施手術以前　最好先就可靠醫師診察有無其他睾丸，或副睾丸之病變。如經診察，確無其他病變，而爲單純性小腸疝氣，而不願施行手術時，可先試行保護療法。無論如何，絕對不可再就中醫診治。

問（頭皮紅點）　日照嵩玉

吳大夫大鑒，敝人年三十三歲，身健，已婚，有子女，業商，敝因頭部自前年春起紅斑點，痛癢，撓破即出清水，敝常用皮硝鹹鹽等洗，暫可解癢，終不除根，酒後尤甚，鬚眉髮間均有，即算陰處亦發癢，大夫賜以良方治之，則感德無涯矣。

答　吳大夫

閣下所患者，恐係脂漏性溼疹；於患處時常塗擦硫黃撒酸軟膏有效。

問（是否產前風？）　曹德馨女士

吳大夫台鑒，久聞大夫對於醫術精通，爲民衆救星，敝人原籍即墨，住鄉間，今年卅五歲，五年前已生子女三人，去冬又懷孕，現已五月，自懷孕以來，週身覺痛，腿部乂重，初不知是懷孕，曾請鄉間醫生治過，據云是經病，服藥數付亦未見輕，近來面部發腫，鄉間人說是產前風，敝人亦不敢再妄治，故請問大夫是否產前風？如何醫治？請費神指導於醫學週刊是所至盼！

答　女醫師延馨山

一，女士應就專門產婦科醫師，精細診察，是否確實懷孕？

二，如爲懷孕時，再診察週身覺痛之原因，是否爲妊娠性神經炎所致？如有神經炎之症狀時，可試行溫浴療法；若無効時，再就醫處置。

三，關於面腫之原因，應就醫詳細診察是否爲腎臟炎，或心臟病所致，蓋因妊婦，最易發生以上兩症，而誘發浮腫。其他在妊娠期因血液高度變化，發生水血症，或貧血症，而發生顏面浮腫。若確定有水血症，或貧血時；應內服鐵的製劑；其他攝取富於滋養而易於消化之食品，尤關重要。總之，在鄉間，以不亂服藥爲主；必要時，可來青就可靠醫師治療。

問（小便不通，是何緣故？）　毛延文

吳大夫，誰都知道你是民衆的救星，現在僕有一症，痛苦不堪，懇請解救，想仁慈的大夫，必能援手。僕現年三十五歲，商界，男性，二年前曾患淋病，不久即行治癒，惟以後尿道口，時常溼潤，是否已經全癒不得而知。在半年以前，即發覺小便時，不甚暢快，並未在意，至三月以前，則尿如細絲，小便十分困難，至最近則小便更加困難　都是一滴一滴的排洩。時常感覺腹痛頭暈，心跳等但不知何緣故？敬請費神示知是何病症，緣何而得，應如何治療？

答　吳大夫

貴恙恐係尿道狹窄無疑；本病由於慢性淋而起，因慢性淋尿道內之瘢痕收縮，以致尿道狹窄，發生排尿困難，甚而至於完全閉塞不通。本症對於生命有極大危險，應急行就醫治療。關於本症之治療，應行尿道擴張療法，其他內服注射，概歸無效。

問（小疙瘩）　王仲如

吳大夫台鑒，醫學淵博爲民衆救星，敝人年少無知，交友不慎，自去歲廢曆正月間，忽患生殖器龜頭微腫，時痛時木，龜頭及包皮上又起多數小疙瘩，形如米粒，每日木痛，敝人因受種種管束，亦不敢明言診治，轉下又逢春間，較去歲作痛猶甚，及大腿部牽連疵痛，敝想遲延診治，恐終身大有危險，久聞大夫爲病人福星，故奉一函，請問此疾有何根本治療法，請在醫學週刊，指知實感德不忘矣。

答　吳大夫

就閣下局部而論，閣下所患者，恐係包皮龜頭炎；凡包皮過長者，多因不潔之交媾，誘發包皮炎症；此等包皮炎，不易痊癒，且因分泌液之刺戟，易發生尖圭溼疣，閣下包皮上之多數小疙瘩，即係包皮炎續發之尖圭溼疣，本症雖不早行醫癒，將有續發龜頭癌腫之危險。對於本症之治療，宜先將包皮割治，同時將小疙瘩，施行手術除去，即可得根本治癒。但有梅毒症時，須同時施行驅梅療法，欲知體內有無梅毒，可施行血液檢驗。關於此等病症，經余診治者特多；故知之甚詳，閣下在可能範圍以內，如能來青就診尤佳。

北京康家馳名

虎骨追風丸

（專治）半身不遂　腰痛寒疼　四肢痲木　筋絡拘攣　風濕身痛　癱瘓攣痺

此丸係我康家祖傳祕方靈效昭著早已各省馳名近有無恥之徒在京津假冒魚珠混目希圖影射我藥望購者認明康乃安祕製爲眞以免誤病兩方幸甚▲此藥舒筋活血普通十二經絡行週身骨節專治男婦新久受風受寒腰膝肩背筋骨各部疼痛肝風氣串四肢痲木手足浮腫半身不遂閃腰岔氣跌打損傷以及十年二十年老寒腿服過千方百藥醫治無效者速服此丸負責准保痊愈▲每丸二角五每匣十丸大洋二元△彙貼虎骨膏切效尤速△大張一元小張六角另有主治詳細仿單

獨門祕製　唯一妙藥　並無二家

固精健體　全牛補腎丸

立止夢遺　滑精專治　男子腎虛陽萎　腎虛　此丸專治男子腎寒夢遺滑精房勞過度精冷精清陽萎早洩快感缺乏久無子嗣勞傷咳嗽腦系不足記憶退減頭目眩暈腰痠疲倦凡男子一切腎虧精神不足四肢無力飲食無味等症服用此丸元陽立充體健食增精神換發誠男子寶品也價目每盒大洋一元

女科靈藥　調經養血膏

此膏本醫家傳祕方功效神奇與衆不同專治婦女經血不調前趕後錯經多經少紫黑成塊血崩白帶行經腹疼腰酸積氣及寒凝滯瘀段左條右塊面黃肌瘦盜汗咳嗽子宮虛冷久不受孕一切氣血兩虧血經百病婦女經閉乾血癆症服用千方石藥不好醫治無效者速服此丹立能奏效每盒一元加料二元內服本藥者方祕（調經養血膏）功效尤速每貼六角大貼一元另有主治詳細仿單注意認明北平康乃安祕製爲要

肝氣大王　舒鬱平肝丸

此藥專治男女新久肝氣不舒暴怒傷肝憂思傷脾飲胃以致食傷胸結兩脅膨悶脹滿胃脘刺痛嘔吐吞酸噎膈及反胃倒飽嘈雜不思飲食心跳神倦怔忡驚悸症黃飢瘦腰背抽疼四肢痲木一切肝鬱肝氣諸症無論新久均能立奏奇效惟於肝風一面尤有特效不但立止久服確保除根永不再犯價目每盒大洋一元另有主治詳細仿單

▲青島分銷處　會海路房費縣路九十一號　太和春金鄉路南首二十一號　福海堂房黃島路中間十六號
▲濟南分銷處　商埠小緯六路北口大仁堂藥房
▲總發行　北平前門外　西河沿東口福安醫館
外埠函購另加郵費兩角信直寄北平縣號款到立寄不誤招請代理另有詳章

國產實業機器

八呎新式鏇牀機

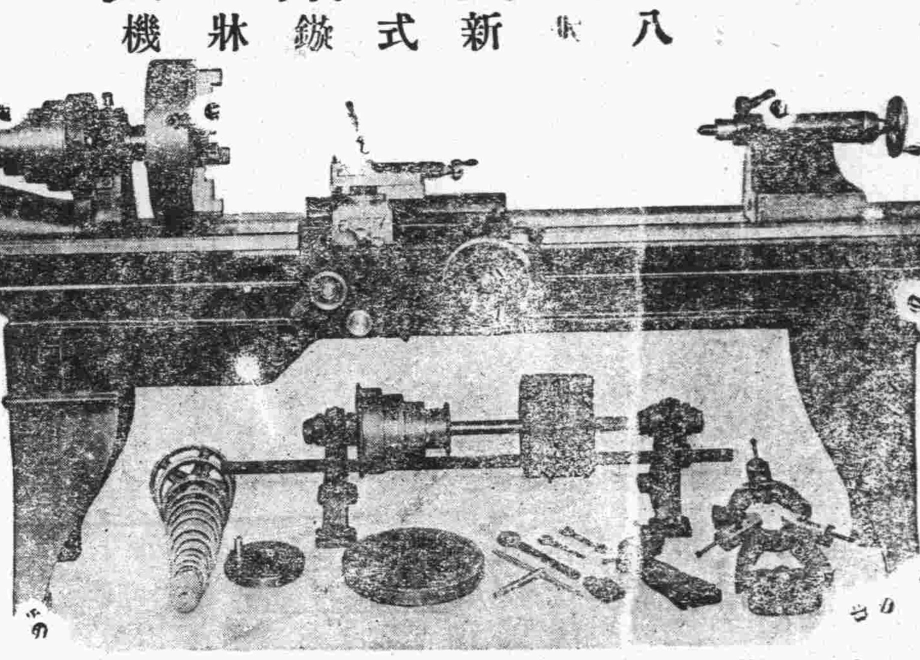

利生鐵工廠謹啓

青島廣西路五五　電話：三九三九

本廠爲提倡國貨振興工業起見專造各種機器以備各界之需荷蒙光顧竭誠歡迎茲將所出機器略舉數種列左

機器鑽　新式鑽牀機　插牀機　平面旋牀機　切麵機　新式析齒機　彈花機　大小刨牀機　脚踏鑽　汽力發動機　吸水機　肥皂打印機　藥片機　大小壓力機　壓瓦機　立臥式鍋爐　攪泥機　各種保險櫃

汽車聲明

買　賣

敬啓者鄙人有自置式汽車一輛現經友人介紹賣於顧培德君永遠使用號碼爲二五六號當將價款交接清楚除呈請公安局備案外特此登報聲明

買主顧培德　賣主衞世英　謹啓

膠海關佈告　第五九九六號

查凡報關待放，及被關扣押之貨物，存在海關所有或租用或管理之貨棧廠屋等處，如遇水火盜竊及其他變故，致遭損失者，海關概不負任何責任，合亟布告周知。此布。

膠海關佈告　第五九九七號

查海關現行發給眼線獎金辦法，係將因據線報所緝獲漏稅私貨之變價，提成給獎，最多以四成爲限，歷經照辦在案。茲爲免除眼線人等對於海關決定給獎辦法，發生爭執起見，特予剴切告知。凡有眼線來關告密，必須經本關體察其所報情形，認爲適合，方予接收，否則得拒絕受理。其線報經關接收後，仍應俟派員前往查緝，證明所報屬實，幷經關員將私貨緝獲，始能照章給獎，不得藉口海關接收密報，無論所報是否確實，以及已否將私貨緝獲，即行索發獎金。且眼線人等，對於海關給獎與否之決定，必須切實遵從，不得藉詞爭論，致起糾紛，自此次布告以後，各眼線來關告密，自應對於上述各節，甘願遵守，并無異議。即或對於海關決定辦法，有所不服，擬向上級官署呈訴時，亦須呈由本關轉呈核辦，合亟布告周知。

中華民國二十五年四月七日

稅務司柏德立

中華民國二十五年四月六日

稅務司柏德立

騰券

如眞滿意請代宣揚　如不合意包退還洋

美國眞金自來水筆　本社經售歐美自來水筆久蒙各界信仰良售次貨輒券附洋一元五角當寄奉美國心賜使不眞14K金甲種華盛頓牌一枝贈金筆頭兩枝贈甲種鄧脫牌一枝贈美金航空新生活戒子一只每人每券限買六組合買六組加贈美國高等鉛筆六打郵票通用掛號寄來平信遺失不負責任

名人字　名人畫

發贈

只取紙費　良機勿失

歐風東來蟹行文勝一時我國數千年文藝美術行將湮沒失傳良可怵本社主人愛字畫如生命積存名人作品頗多特分贈同好只取紙費郵報附洋一元五角當寄奉遜清名儒四尺中堂楹聯二件加上款說明並贈五彩花鳥翎毛人物博古四條屏兩套計八幅每人限買三組郵票通用掛號寄來平信遺失不負責任

上海九福公大樓英界五馬路四海書畫社經售

遺失聲明

啓者敝號自用脚踏車一輛前在公安局領有車牌執照一扣號數一二二九八號一時不愼遺失除呈請當局將舊號碼註銷補發新執照外特此登報聲明

普集支路門牌七號于商會

聲明遺失

啓者敝人所有以前呈請在領租青島莘縣路十九號公地內建築倉庫樓平房及十七號之四公地內樓房各項簽字圖並各使用憑照等不知何時遺失近均遍尋無着除照舊另給分別呈請工務局補發簽字圖及使用執照外關於該兩地內所有舊圖照無論發現於何時何地及何人之手概作無效特此登報聲明

李守逵啓　廿五年三月十一日

吳大夫診療所春季廣告

醫師吳撫亭　善治左列各症

一，妙治痔瘡ABC注射液，對於痔瘡的治療；收効確實，十分經濟，既無痛苦，不誤職業；舉凡痔瘡搔痒，疼痛，脫肛，腫長，便後流血等症；一經注射，即得痊癒；在青治癒已多，有口皆碑，勿須多贅。左列上圖爲一痔瘡患者，在未治療以前之症狀；下圖爲施行ABC液注射後，已痊癒之形狀。

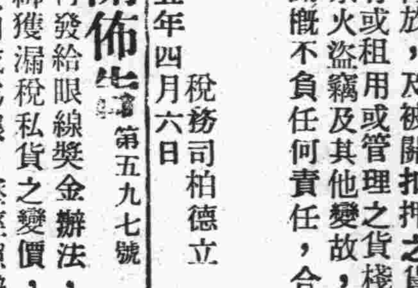

二，割治包皮過長如有女性患痔瘡不願本大夫治療時，可由女醫師經手注射。

包皮過長之害，大略有十：（一）阻礙發育，（二）藏積污垢，發痒發臭，（三）包皮發炎，化膿潰爛，（四）易染梅毒，淋病，下疳，（五）易犯手淫，（六）誘發遺精，（七）易致早洩，（八）誘發尿道炎症，（九）新婚危險，（十）誘發龜頭癌腫，神經衰弱，羊角瘋等症。數千有餘，吳大夫對於割治包皮，特有研究，經手割治，從無過長過短之弊，手術時毫無痛苦，勿須住院，行動自由，不誤職業；時屆春季，宜及時割治；幸勿猶疑，遺害終身。

三，善治梅毒淋病，無論急慢性淋，各期梅毒，皆能於最短期內，根本治癒。

四，對於內科各種病症，外科槍傷，骨折，脫臼，以及各種瘡症，皮膚病之治療，尤所擅長。

專門產科婦人科　女醫學士延馨山　國立北平大學醫學院畢業，尤所顫長，對於接生，各等齊全；設備完善，看護周到，可以養病；收費低廉，可以戒煙；

△養病室　收費五角；
△種牛痘　收費五元；
△出診　日間五元，夜間十元；
△門診　上午八點至下午八點，普通掛號，一律免費；星期例假，照常開診；

地址熱河路南首門牌四號　電話五八六四號

介紹名醫

儒醫徐仲樸先生自幼習岐軒之術脈理精通經驗宏富前在煙台行醫有年聲名卓著來本市未滿一載活人無算凡經診治無不手到病除立占勿藥洵良醫也又本其多年之研究與經驗著有徐氏醫學福坤全書等書均已脫稿行世後當爲我國醫學大放異彩全人欽其醫術精明特爲介紹俾病者知所問津現寓無棣路三號樓上電話六〇二四號

診例　上午門診診費一元　下午出診診費二元　夜深加倍　勞工減半　赤貧免費

介紹人

方璞生　傅炳昭　宋雨亭　趙瑞泉　呂月塘　宮淑芳　張子安
高慶堂　楊玉亭　魯紹田　鄒道臣　趙松山　張立堂　袁明卿
孫詩伯　牟甫甫　梁和璞　王心海　尹致中　梁勉齋

樓房出售

茲有坐落萊蕪二路門牌二十七號樓房一所計十四間一切設備俱全地皮面積約二百二十方步一併出讓如有要者請賜接洽爲荷

接洽處　美化營造廠　住萊蕪一路二十號　電話：四二〇五號

鳴謝華德醫院醫師

格蘭　袁勉周

啓者傳仁自去年七月因槍傷左腿案本市華德醫院袁勉周及別格蘭等大醫師費神治療因敵醫敝人感德之餘無以爲報謹登報端以表謝忱

許傳仁謹啓

罈罈頭

艷盧譚薈

青島掌故十一 本市娼妓之遞嬗 (四)(三)

有徐某者，不其老鄉。原爲本市土產商人，執業于即墨街大有恆，體態魁武，面貌端正，喜詼諧，善辭令。驟遇之。多疑其爲京油衛嘴之流，決看不出彼固一道地老敦也。

大有恆經理高子安，以腦溢血病死後，該號以中樞乏人，遂宣告歇業，徐爲高之姻戚，至是遂亦失業。自賃屋於北京町謙祥益後院，遂以聚賭乞頭，買賣經紀爲業，賴以維持生活。

然而衣服麗都，舉止闊綽，在不知者視之，罔不以其爲買辦階級，徐好漁色，對付女人，尤具特別技能，無論如何聰明機靈之老江湖，一與親近，無不墮其彀中，伏伏帖帖，以其爲惟一知心人也。

徐某初遇鳳卿，以鳳貌雖平平，終爲「高枝上劈下來的」曾經見過大陣仗，對人落落，清談娓娓，且個人主政，定擁貲財，倘能得其青睞，不虞其不錢肉雙貼也。

投稿簡則

一，本刊取稿公開歡迎低級趣味文字

二，來稿如能以農村生活當前事實爲題材以細膩生動之筆出之則尤爲歡迎

三，來稿有刪改權一經刊載酌致薄酬惟取錄與否概不退還不蓋章者以爲却酬新舊詩詞補白論不給酬

四，來稿請書明寄寫頭編輯部稿直每月十日結算由營業部發給金

郝文蔚之第二天打泡戲

菊石室主

先飾褚遂良十道本念作俱佳　後飾唐高祖兩段唱抑仰動聽

梁秀娟在新新大舞台演唱廿餘日，雖然落得成績不錯，但是大舞台方面，却沒賺到許多錢，究其原因，就是犯了「旱澇不均」的病，單靠一個梁家班，就未必能合人人的口胃。

現在大舞台主人，見到此點，便力矯前弊，聘來了勇猛武生徐雲霆，起打武工，翻跟頭，躥帳子，都夠上了勇猛之名，張文琴的花旦，雖說有點海派，無論唱做，都還將就得下去。

現在又來了位伸伶老生郝文蔚，無論扮相，唱工，做派，念白，都是地道的夠味，不虧是位京腳兒。

第二天打泡戲，是馬連良的拿手戲十道本。她是一個秀麗的青年女子，扮演老生，做工戲，遽然能念白做派，恰到火候，毫無兒女忸怩之態，後場飾李淵，金殿封官，兩段原板，極抑揚頓挫之致，要兩個低唱，更特別夠味，若再熟練幾年，無論唱做，都向老辣的道上走去，要想做一位伸伶鬚生泰斗，那不是可企而及之的事嗎？前途努力，該伶勉旃！

老闆的追憶

老鳶　十三

三，——老闆的悲哀

老闆躺在炕上，這樣琢磨(核計)——作者註着，——越想越樂，越樂越想！……發財！發財!!大發財！

滿天直飛的——大洋錢！吼吼直叫的——汽車！暈頭暈腦的——電梯！芬芳撲鼻的——燕窩魚翅，鶯聲燕語的——嬌妻美妾！……擺滿了眼前，眼前擺滿了。……

老闆漸漸入了睡鄉。

「呼隆——」門開了，日光輕着腳兒溜了進來。

「——一元八！」老闆瞧瞧高粱米：全的！

「——六塊！」老闆瞧瞧洋麵堆：銀的！

門邊有人問了一聲，走了。

買米的人一聽價，頭也沒回——走了。

「——有買主！捧着豬頭找不着廟門不成？」

老闆對走的人射了一炮，又回頭看看米囤和麵包，一裂嘴——從肚裏爬出笑來。

其實，老闆的常識還不足：這個年頭兒——勞資鬪爭尖銳化，帝國主義進攻殖民地具體化，這個時候兒——各生產關們都門大吉，大批失業羣衆走上饑餓死亡的道路，窮小子們委實不能滿足老闆的要求：賺錢，發財，抽頭，剝皮！……然而，老闆是胸有成竹——老祖宗都是這樣發財的，似乎不能容納局外者的忠告，因之，作者的話沒法對他表白，除了寫到這裏以外。

「掌櫃的，怎麼這樣貴？」買米的人，問。

「糧車進不來呀。」老闆的聲音，答。

「前幾天還賣八毛錢一斗呢。」

「糧車進不來呀。」

「那麼白麵呢——怎麼也這樣貴？」

「喔……時候亂樓……」賣完了靡處買呀……」

「少了行不行？」

「——打價兒不賣呀。」

「——有買主！捧着豬頭找不着廟門？——哼！」

老闆對走的人射了一炮，回頭▲▲米囤和麵堆。

「李掌櫃，價碼兒太高，是不——？」帳先生說，商懇的。

「不，這時候不賺，什麼時候賺？離這村兒靡這店兒呀！」老闆說，堅決的。

是呀，老闆肚裏有個小九九：「一元八，六塊，和原價八毛，二元五，喔不少——」不，還有：中國人當朝，你得嚼，日本人執政，也得吃，時局太平，你得吃，太平大亂，更得吃—再加上糧車進不來，外埠的貨沒法來，於是摻砂子的米——一元八，假又眞，眞有假的麵——六塊！……呢，有買主！

這是老闆的「商品傾銷論」，不，新決定的貿易政策。

清明難得晴

異人

「清明時節雨紛紛」這一首舊詩，差不多家喻戶曉，婦孺皆知，但是爲什麼？清明時節，偏要雨紛紛呢？然而推驗到了今日，差不多那句詩竟成了千古定讖，無論如何，是要應驗的啊！這不能不說古人的話，多少總含有經驗和哲理呀！

倘若我們拿前天(五日)的天氣來作證物，更是確鑿無疑的了。早晨陽光熹微，正午以前確是清明的天氣，甫交午刻，便微風起兮，浮雲蕩漾，天氣便漸漸漸漸的陰暗起來了，大家還以爲至多不過是「陰」罷了，總不至於「雨紛紛」吧？

但是下午三時以後，竟然小雨如酥，愈下愈大，半夜未停，不但是雨紛紛，簡直是「雨滂沱」了。一句詩的應驗，可稱得起千古不磨。那麼李白的「黃河之水天上來」也要和「清明時節雨紛紛」一樣的應驗嗎？眞是要那樣，可苦了我們濱河而居的幾十縣人民的生命財產了。去年的黃水，一直鬧到冬令，還有被水圍的縣城，忽漲忽落，靡有定時，來去突然，不知所自，豈不眞成了「天上來」嗎？

據一般老農說，清明這一天，最難得的是晴天，就是不「雨紛紛」也是一定「陰昏昏」的，倘若能夠得到晴天，這一年的五穀，准能豐登豐收的啊！

怪不得這年頭，一年總比一年歉收，一年總比一年難過，天災人禍紛至沓來，更不能不說是劫數，來作古人詩句的應驗啊！

長篇社會小說 桃源新夢

內有人……

第一回 惠梓桑爲鳴狗盜 索書契狐假虎威 【二】

人主魯政，又把那督辦名義，改爲山東軍務督辦，這裡威上將軍，就端坐了督辦公署，首鼠兩端的袁張氏，只好垂頭喪氣拱手而讓人了。這位張督辦的爲人，本是一個直性漢子，不忘舊恩　不懷舊怨，頗知孝親義友，可惜不學無術，受了羣小的包圍，濫發軍票，苛捐暴斂，搜刮了不少的地皮，都便宜了他手下的僉壬，他個人除了一時無度的揮霍以外　倒沒剩下多少錢，但是加民負担，竭民脂膏，擾害地方，荼毒鄉里的罪名，都加在他一個人身上，他也不覺悟的　背了這口黑鍋，給他那般宵小來做擋箭牌，他最大的毛病，就是喜歡提拔同鄉，不單是那期功強近之親　攀藤附葛之戚，都做了一時的要人，就是那一面之識，一飯之惠的當年混混兒，不管是優伶隸卒，廝養奴僕，也都被他一紙委任，過了過民國的官癮，濟南市上的軍衣莊　皮靴店，無不利市三倍。馬路上過兒二五成羣的身帶金包銀，或是銀包金的肩牌，全副武裝的先生們　若不多都是清一色嘰嘰的東萊口音　因爲張氏的生性直爽，容易接近，人凡稍有門路可鑽的人們　都來趨蹈攀附，居然被一位目不識丁　善於吹拍的黎漢卿，把這位上將軍給拍上了　馬上便得到了一紙高級軍法官的委令，那黎漢卿立刻脫去了市儈的皮毛，變成了軍法官大人，從此以後，無論他原來的至親好友　就是他的太太舅爺，都得喊他一聲大人．他渾身上下五官百骸　八萬四千個毛孔裏，都覺着麻酥酥的一陣，有說不出來的快活滋味，總覺着自己的墳地風水裏，祖宗老塋上，從來沒有被人喊過大人的，他這一來可算是超宗越祖，光耀門楣啦。

冬烘先生的不平語

雲僧

太陽帶了嫣紅的笑臉，慢慢地踱到了天的中央，把溫和的光芒，普遍的滿佈在大地之上，將整個的宇宙整個的人間，都化作溫柔之鄉了；冷酷的惡魔無影無蹤不知逃避到那兒去。

「唉！沒有好日子過了！」「世風日下，人心不古，」眞眞沒法睜眼！男不男，女不女：……」一望六七十歲的老者，含了長的烟管，在向着曝日的人們講演似的發表他胸中的牢騷話。

「是呀！我們才能記事的時候還不這們糟呢，以前想是更好吧？」幾個席地而坐的青年異口同聲的讚成着說。

「唉！好？……以前的時候，眞是「路不拾遺，夜不閉戶」呵！「路不拾遺」呵，你想還有強盜有土匪嗎？唉！「皇帝無福民遭難，」一點還不錯呢！」老者得到人們的同情，很興奮的說。

「現在這裡鬧土匪，那裏鬧兵災，眞鬧得「民不聊生」了！」一個穿着大褂，年約四十來歲的人說。

「可不是呢！前天聽說王家莊趙老大的兒子，才被土匪架去，說是要二百個銀圓！還得要七八包什麼「海」？什麼「因」呢！您說這土匪該殺不該殺？人家不該你的，不欠你的，無緣無故綁人家的人，還非拿很多錢不行，您看這可殺的土匪，還有什麼天理，有什麼良心！單等天老爺一睜眼，管保叫這東西……」一個五十餘歲的老嫗，抱了睡在懷裏的小孩，續續叨叨的說着。

(未完)

章台絮語

一八一三(慶)

據說暗娼之流之所以能夠在官家嚴厲的稽查取締之下，仍然活躍滋生着　緣因本有兩個：一個是逛暗娼有逛暗娼的方便處，所以有一般人，尤其是那批在社會上小有聲名的人物們，他們專門歡喜此道，因爲暗娼是不見天日，祕密活動的私貨，去逛她們，不容易被別人所知道，社會上既然有人需要這一路貨色存在着，關於這一種理由，在前文中記得已經一再的敘述過了，在這裏用不着再多辭費，另外一個原因便是寮主圖省開支，不肯繳納她們所應繳納的捐費。本來社會上的一切情形不景氣，一般人的經濟力量又都極度的緊縮起來　那麼妓寮中的買賣當然要逐漸的衰落不振了，甚至於有不能維持她們的日常生活的，而事實上，她們每日的固定開支却很大，一點也不能減少，一切捐費，又不能稽延繳納或少繳，她們在無可如何之中，自然就要去做非分的犯法事情了，於是乎由納捐的公娼，一變而成爲了暗混的私物，這一類事情幾乎是一種極普遍的情形呢。

長篇武俠小說 波光劍影

佬民

（保留版權）（嚴禁轉載）　（一五九）

第九回 一空山三角技老英雄畢竟不老　一堂雙受業賢伉儷克紹前賢

坐北面南的廟門，已在目前了，這廟實在是破舊不堪，兩扇廟門，已不知何處去向，要不因爲門內前面的正中，尚有一堵映壁，巍然站立着　眞可以一目了然　洞達後殿，那兩顆梅花樹，就正在廟門以內，東西兩隅，四人身臨其下　更覺芬芳，那濃郁的撲鼻幽香，眞果薰人欲醉，仰首一望，見樹上高掛的那三樣東西　被微風吹着　擺來擺去，飄動不定，和遙遙含笑，表示歡迎相別已久的舊主人一般。四人齊渠古寺門外，站了一回，穿山甲性急不過，便對馬雲驥說道，師老爺我們從黎明起身，巴巴的跑來，難道站在門外，還等裏面的人迎接麼？想裏面藏的這人，太也大胆，既將我家東西偷去，又彰明顯耀　高高挑在樹頂，眞是眼底無人，欺我太甚　待小人先闖將進去，對他評評理由，辨辨是非，他說着，揮動大斧，就想舉步跑入　馬雲驥急忙止着他道，你怎地還這樣性急，設或遭人暗算　豈不白丟了性命，現在你的責任已了，此事無庸的過問，且請站坐一旁，聽我分咐好了，馬雲驥說完，又對李氏叔姪說道，我們雖來到此地，却不可還一時意氣　輕身進去，待我作一個「噪林驚鳥」的法子，看看裏面如何動靜，說到這裏，他便在門外高聲喊道，裏面的朋友聽眞，今天我馬雲驥已探悉你藏身之所，特特約了失物的主人，前來領教，大丈夫辦事．處處磊落光明，爲何反而藏頭露尾，累我們久候呢？這話方才說完，就聽見裡面先發作冷峭格磔的狂笑，隨又聽他說道，馬老英雄，我計算着你，該早日來臨，怎樣竟遲遲至今　莫非你眞果老眼昏花，辨不明我的行徑麼？大概我不外出，你也斷不敢進內，請你站穩一些，等我的大駕出迎好了，馬雲驥雖與夜行狼一數年未見，却是聲音尙能聽得出，現在聽到裏面說話，不是夜行狼，又有誰人？便叫李氏主僕，向後略閃一閃，預備自己一人，等他見面，一閃身的工夫，果見從廟前映壁之後　轉出一人，修幹如豺，身體的高矮，眞比常人多了半數，頭上的鬚髮不修，連縱如蝟，面上油垢層層，骯髒不堪，却是從那圓若銅鈴的雙目裏，發出凶悍逼人的光燄，身上穿的，是一件千補百孔，補綻累累，長可及膝的皂色外，氅腳下登了一雙破烏皂靴，

新到地板紙

最近運到地板紙一批花樣新穎彩色鮮明每捲約合三十餘元歡迎參觀

大昌實業公司啓　廣西路三十九號

春季呢羢

用做西服，制服，長袍，男女春季大衣，「高尚，華麗，經濟，」兼而有之。

饋贈親友禮物　最能使對方滿意的就是

元成精美禮券　信用卓著　服務周到

銀數隨意　兌取便利　電話購券　迅即送上　代客送禮　義務代勞

經理　天津海京毛織廠各種毛織出品　久大精鹽公司牙粉牙膏漱口水

本行業務　呢羢，毛毯，內衣，襯衫，領帶，背心，美術葬枕，石膏像，各種棉毛針織，服裝用品。

定製西服・工精價廉

元成商行　中山路六三號　電話五四二〇

無線電界之好消息

本行今爲提倡無線電智識之普及起見特運到各種收音機及無線電之一切應用材料無不俱備並設有修理部以優秀之技術代客修理定價低廉倘蒙賜顧竭誠歡迎

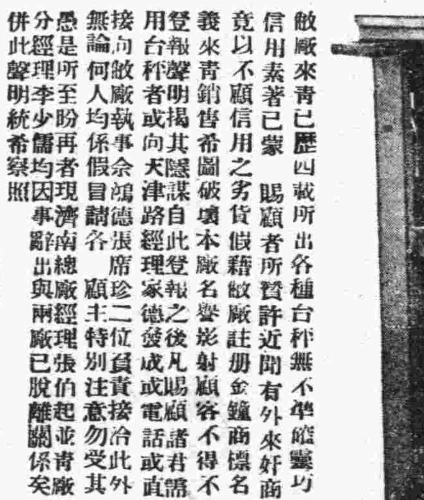

光喜洋行　青島聊城路八五號　電話二四七三　二零零七號

吉房招租

本市海關後邱縣路門牌六十三號市房一處樓下十餘間全部出租電燈自來水廚房便所一概俱全如有願租者請至本房內面議可也

曲五福堂啓

美化營造廠　建築師王枚生廣告

啓者敝廠包作各項建築工程及設計繪圖監工兼代辦房產移轉登記如蒙惠顧無任歡迎

住址萊蕪一路二十號　電話四一二零九號

婦女外用　下治丸　不用內服　收效迅速之原因

「下治丸」係用最新方法。配成之坐藥劑。不用內服。不感痛苦。藥力即經子宮相達腹內。用藥後。准見積病結塊而下。積病盡。寒塊除。經血自能按期暢流。白帶當亦淨絕。其他腰痛。腿痛。肚脹。腹痛。飲食少進等症亦必痊癒。此係根本治法。既非破血又非猛攻。故能不傷元氣。不感痛苦。施用簡易。收效迅速。輕病一丸即可就痊。△下治丸。曾經政府獎勵。中西名醫證明。一致認爲婦科無上良藥。風行全國。到處受歡。功效奇偉。已屬千眞萬確。

詳細說明書功效證信錄歡迎索閱

△定價每盒一元二角　半打六元五

天津素波藥廠出品

青島總經理　金鄉路太和春藥房　特二區壽安街

濟南　神州　東亞　張野子　東來　華英等藥房

宏濟醫院廣告

科目　內外科耳鼻咽喉科眼科兒婦科皮膚花柳科

時間　門診午前八至十二時午後二至六時急症不在此限出診隨請隨到

收費　掛號診察等費免收住院每日由一元六角至六元醫藥宿食等費均在內戒烟戒毒走戒由二十元至六十元住院由三十元至八十元此外長期治療者各項費用均可酌減

院長陳鳴岡謹啓　院址浙江路十二號　電話：五七三二號

青島老亞美台秤分廠緊要啓事

敝廠來青已歷四載所出各種台秤無不準確靈巧信用素著已蒙　賜顧者所贊許近聞有外來奸商竟以不顧信用之劣貨假藉敝廠註册金鐘商標名義來青銷售希圖破壞本廠名譽影射顧客不得不登報聲明揭其隱謀自此登報之後凡賜顧諸君用台秤者或向天津路經理家德發成或電話或直接向敝廠執事余鴻德張席珍二位負責接洽此外無論何人均係假冒請各　顧主特別注意勿受其愚是所至盼再者現濟南總廠經理張伯起並青分經理李少儒均因事辭出與兩廠已脫離關係突併此聲明統希察照

本廠主人謹啓

青島單縣路七號　電話：五四九八

專門牙科　寶瀛齒科醫院　膠州路西口七十九號

×光線齒科外科　鈴木齒科醫院

青島觀海一路廿八號　電話二一〇四三番

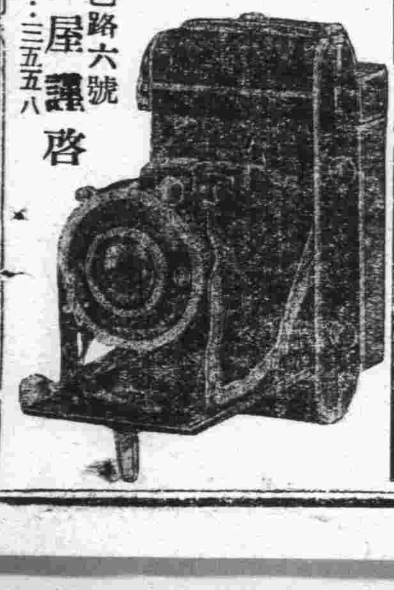

本行經理美國柯達公司德國蔡司依康廠各樣手提快鏡新式徠卡及各大照像館應用材料晒相紙放大紙乾片軟片等無不應有盡有特別廉價批發零售如蒙賜顧勿任歡迎

上海千代洋行

青島代理店　坂井屋謹啓　堂邑路六號　電話：三五五八